PANDUAN AKADEMIK

2021-2022

PASCASARJANA

UNIVERSITAS TADULAKO

TAHUN 2021

STRUKTUR KEPEMIMPINAN PASCASARJANA
UNIVERSITAS TADULAKO

Rektor UNTAD
Prof. Dr. Ir. H. Mahfudz, MP.

Direktur Pascasarjana UNTAD
Prof. Dr. Ir. H. Alam Anshary, M.Si.
IPU, ASEAN.Eng

Wakil Direktur Bidang Akademik dan Kemahasiswaan

Prof. Dr. Syamsul Bachri, S.E., M.Si

Wakil Direktur Bidang Umum dan Keuangan

Prof. Ir. Rusdi, M.Agr., Sc., Ph.D

KOORDINATOR PROGRAM STUDI DOKTORAL
PASCASARJANA UNIVERSITAS TADULAKO

PROGRAM STUDI DOKTORAL ILMU PERTANIAN	PROGRAM STUDI DOKTORAL ILMU EKONOMI
 Koordinator Prof. Dr. Ir. Made Antara, M.P	 Koordinator Dr. Edhi Taqwa, S.E., M.Si
PROGRAM STUDI DOKTORAL ILMU SOSIAL	**PROGRAM STUDI DOKTORAL PENDIDIKAN SAINS**
 Koordinator Dr. Sitti Chaeriah Ahsan, M.Si	 Koordinator Prof. Daud K. Walanda, M.Sc., Ph.D
PROGRAM STUDI DOKTORAL TEKNIK SIPIL	
 Koordinator Prof. Dr. Ir. Muhammad Galib Ishak, M.Sc	

KOORDINATOR PROGRAM STUDI MAGISTER
PASCASARJANA UNIVERSITAS TADULAKO

PROGRAM STUDI MAGISTER ILMU PERTANIAN	**PROGRAM STUDI MAGISTER PEMBANGUNAN WIL. PEDESAAN**
 Koordinator Prof. Dr. Shahabuddin, M.Si	 Koordinator Dr. Armin Muis, S.E., M.P.
PROGRAM STUDI MAGISTER PENDIDIKAN SAINS	**PROGRAM STUDI MAGISTER PENDIDIKAN IPS**
 Koordinator Prof. Daud K. Walanda, M.Sc., Ph.D	 Koordinator Dr.Misnah, S. Pd., M.Pd.

KATA PENGANTAR

Panduan akademik Tahun 2021/2022 merupakan penyempurnaan dari panduan akademik tahun 2019/2020 dan berdasarkan panduan akademik Universitas Tadulako tahun 2020/2021. Panduan akademik Pascasarjana berisikan garis besar informasi sistem pelaksanaan dan penyelenggaraan pendidikan, serta kurikulum Program Studi dalam lingkungan Pascasarjana Universitas Tadulako. Terbitnya Panduan akademik ini, para mahasiswa, dosen, dan sivitas akademika diharapkan dapat terbantu dalam melaksanakan hak dan kewajibannya dengan benar. Panduan akademik ini dimaksudkan untuk melengkapi sistem pendidikan pada Pascasarjana Universitas Tadulako.

Panduan akademik memaparkan 4 bagian besar, yakni (1) Sejarah dan Perkembangan Pascasarjana Universitas Tadulako, (2) Gambaran Umum dan Struktur Organisasi, (3) Penyelenggaraan Pendidikan, dan (4) Program Studi dan Kurikulum.

Ucapan terima kasih disampaikan dengan setulus-tulusnya kepada Tim Penyusun Panduan akademik ini yang telah bekerja keras dan bekerjasama dengan baik sehingga dapat menghasilkan satu panduan akademik yang dapat memfasilitasi dan mengefektifkan pelaksanaan proses pendidikan pada Pascasarjana Universitas Tadulako.

Sesuai dengan tujuannya, semoga Panduan akademik ini bermanfaat bagi masyarakat akademis di lingkungan Pascasarjana Universitas Tadulako.

Palu, Juli 2021
Direktur,

Prof. Dr. Ir. Alam Anshary,
M.Si. IPU, ASEAN.Eng
NIP : 19581201 198603 1 003

DAFTAR ISI

Halaman

Pimpinan Pascasarjana Universitas Tadulako 2

Koordinator Program Studi pada Pascasarjana 3

Kata Pengantar 5

Daftar Isi 6

Daftar Pimpinan dan Staf Pascasarjana..... 7

Kalender Akademik Universitas Tadulako 11

BAB I PENDAHULUAN 13

BAB II GAMBARAN UMUM ……... 28

Struktur Organisasi Pascasarjana..... 30

BAB III PENYELENGGARAAN PENDIDIKAN 33

BAB IV PROGRAM STUDI DAN KURIKULUM 63

4.1. Program Studi Magister Pembangunan Wilayah Pedesaan.. 63
4.2. Program Studi Magister Ilmu Pertanian..... 67
4.3. Program Studi Magister Ilmu Pengetahuan Sosial (IPS)..... 75
4.4. Program Studi Magister Pendidikan Sains..... 81
4.5. Program Studi Doktoral Ilmu Pertanian..... 88
4.6. Program Studi Doktoral Ilmu Ekonomi..... 97
4.7. Program Studi Doktoral Pendidikan Sains..... 103
4.8. Program Studi Doktoral Ilmu Sosial..... 107
4.9. Program Studi Doktoral Teknik Sipil 108

PIMPINAN PASCASARJANA

No	*Nama*	*No Hp dan email*	*Jabatan*	*Alamat*
1	Prof. Dr. Ir. Alam Anshary, M.Si	08114583434 ansharyalam@gmail.com	Direktur Pascasarjana	BTN Bumi Roviga Blok A3/5 Palu
2	Prof. Dr. Syamsul Bachri S.E., M.Si.	082196051404 Syamsulbachri09@gmail.com	Wakil Dir. Bid. Akademik	Jl Perdos Untad Blok C
3	Prof. Ir. Rusdi, M.Agr.Sc., Ph.D.	085299215085 rusdiuntad@gmail.com	Wakil Dir. Bid. Umum	Jl Tekukur No 5

PEGAWAI PASCASRJANA UNIVERSITAS TADULAKO

No	*Nama*	*NO HP/email*	*Jabatan*	*Alamat*
1	Minarni, S,Sos		Sub Koordinator Akademik	
2	Sitti Munifah, S.Kom., M.Si	0811452543 sittimunifah@gmail.com	Sub Koordinator Non Akademik	
3	Naimah, A.Md	085285032123 naimahrivadi@gmail.com	Staf Keuangan	Jl. Cendrawasih No.4
4	Rajab Awal	085394935141	PNS Staf Perlengkapan	
5	I s l a n	082395042966	PNS Staf Perlengkapan	
6	Larabeng, S.Sos., M.Si	081341013592	PNS Koordinator Perpus	Perdos UNTAD Blok D No 7
Total			**6**	

KOORDINATOR PROGRAM STUDI PASCASARJANA

No	*Nama*	*NO HP dan email*	*Jabatan*	*NIP*	*Alamat*
1.	Prof. Dr. Ir. Made Antara, M.P	081341014535 yasinta90287@gmail.com	Koprodi Ilmu Pertanian (S3)	19611125 198701 1 001	JL. Tanjung Satu lrg. Citra 46 Palu
2.	Dr. Edhi Taqwa, S.E., M.Si	081354340364 edhi_taqwa@yahoo.com	Kaprodi Ilmu Ekonomi (S3)	196503101991 031004	Jl. Kijang VII Utara Palu
3.	Prof. Drs. Daud Karel Walanda, M.Sc., Ph.D	081341377264 walanda@gmail.com	Kaprodi Pend. Sains (S3)/(S2)	19641214 199101 1 001	Perdos Untad blok C2/23 Tondo
4.	Dr. Dasa Ismaimuza, M.Si	081214628360	Kaprodi Magister Pend. MTK	196590510 199603 1 001	.....
5.	Dr. Misnah, S.Pd., M.Pd		Koordinator Prodi Sejarah/IPS	19790909200501 2 001	
6.	Prof. Dr. Ir. I Wayan Sutapa, M.eng	081245313192 wayansutapa1966@gmail.com	Kaprodi Magister Teknik	1966060519980 21001	Jl. Tavanjuka indah A3 No 1
7.	Dr. Abu Tjaiya, M.Si	085241145058	Kaprodi MAP	19570403	Jl. Lumba lumba
		tjaiaabu@gmail.com		198703 1 002	II No.1
8.	Prof. Dr. Shahabuddin,	081341249244	Kaprodi Magister	1969061219980	Perdos UNTAD
	M.Si	shahabsaleh@gmail.com	Ilmu Pertanian	31006	Blok C 9 No 12
9.	Dr. Sitti Chaeriah Ahsan, M.Si		Kaprodi Ilmu		
			Sosial (S3)		
10	Dr. Armin Muis, S.E.,	081341593877	Kaprodi MPWP	1960081119860	Perdos Untad
	M.P	arminmuis@untad.ac.id		31003	Blok C2 No.18
11	Dr. Femilia Zahra, SE, M.Si		Kaprodi Magister		
			Akuntansi		
12	. Dr. Suardi, SH, MH		Kaprodi Ilmu		
			Hukum		
13	Dr. Aminah, S.Pd, M.Pd, M.Ed		Kaprodi Magister		
			Pend. Bahasa		
			Inggris		
14	Dr. Darman, S.E., M.M	081341012426	Kaprodi Magister	1977082220021	
			MM	21001	
15	Dr. Yunidar, M.Hum	081333837060	Kaprodi Magister	19670616	
			Bhs Indonesia	200003 2 001	
16	Prof. Dr. Ir. Effendy, M.Si	081341393012	Kaprodi Magister	1965082319930	
			Agribisnis	31005	
17.	Prof. Dr. Ir.Muhammad Galib Ishak, M.Sc		Kaprodi Teknik Sipil (S3)		
18.	Dr. Ahmad Herman, M.Si		Kaprodi Ilmu Komunikasi (S2)		

STAF PASCASARJANA TENAGA KONTRAK/HONORER

No	*Nama*	*NO HP dan Email*	*Jabatan*	*Alamat*
1	Sari Sagita Firsani,S.P., M.AP	085341200205 Firsani08@gmail.com	Staf KEU	Perdos Untad Blok A 10 No. 4
2	Habibi, S.Pd.,M.Pd	082290042543	Staf KEU	
3	Ira Yuliati, S.Hut	081523760917/081322899834 Irayuliati.91@gmail.com	Sekretaris Direktur	Jl. Sungai Manonda kel. Duyu
4	Tri Yulianti, S.E, M.AP	082348233364 anthiethionk@yahoo.co.id	Staf KEU	Perdos Untad Jl. Tekukur 1 No.7
5	Muhajirin Jainuddin, S.IP., M.Si	085341444161	Staf Akademik	
6	Tri Ajeng Puspitaningrum, S. Hut		Staf Prodi Ilmu Pertanian (S3)	
7	Alfianto Amrizal,S.IP., M.A.P.	085242102603 alfiantoamrizal88@gmail.com	Staf Prodi S3 Ilmu Ekonomi	Perdos Untad Blok D1 No.15
8	Fatmawati Barnabas,S.Pt	081545671547 fatmawatibarnabas@gmail.com	Staf Jurnal	Jl. Padat Karya Tondo
9	Fuji Astuti S.Pd	085256225229 fujiastutiandibaso@gmail.com	Staf Prodi MAP	Jl. Veteran lrg.2
10	Zulwarman, S.Kom	081242295161 zhoelwarman@yahoo.com	Staf Akademik	Jl. Jati Baru lrg.2 No.2
11	Boy Sandi, S.Kom	082225646900	Staf Prodi MAP	
12	Rachman Amir Tahawila, S.H	085256029996	Staf Prodi Ilmu Hukum (S2)	
13	Adi Rosman, S.Pd	085241015802 adifrodo@gmail.com	Staf Prodi Ilmu Sosial (S3)	Jl. Delima No.5
14	Mutia Nurul Ilmi, A.S.Pd.	082347208123 mutianurul094@gmail.com	Staf Prodi Pendidikan Sains	Perdos Untad Blok A10 No.11

15	Erniaty Mayasari Farid, S.H	082290461775 ernigaruda@yahoo.com	Staf Perpustakaan	BTN The Green Forest Blok k25
16	Narjianti Usmar, SH	082193242638 Ichaaa889@gmail .com	Staf Prodi Ilmu Pertanian (S2)	Perdos UNTAD Blok B 11 No 18
17	Ummi Rahayu, S.Si	085241398774 rahayu.ummi91@gmail.com	Staf Prodi MWP	Jl. Dewi Sartika No.59B
18	Sri Reski Wulandari,S.E	081341359819 sriwulandari.wd1988@gmail.com	Staf Prodi Pend MTK	Perdos Untad Jl. Tekukur No.10
19	Janwar Zamzah, SH	085341421117 janwarsyamsah88 @gmail.com	Staf Prodi AGB	Perdos Untad Jl. Tekukur No.7
20	Radianti, S.Pd	085241785210	Staf Akademik	Jl. Tombolotutu lorong Kalantaro No 12
21	Erlyan Sakius Menday, SP	085389606992 erlyanmenday @gmail.com	Staf Prodi MM	Jl. Pue Panda No.42 Palu
22	Narjianti Usmar, S.H.	082290332143	Staf Prodi IIP	
23	Meliza, S. E	085242141148	Staf Prodi Teknik Sipil (S2)	
24	Rachman Amir Tahawila, S.H		Staf Prodi Ilmu Hukum	
25	Alkahfi Hi. Belike, S.E		Staf Prodi S3 Teknik Sipil	
26	Novita Dewi Iriani, S.Tr.Pi	082299123876 novitadiriani@gmail.com	Staf Prodi IPS & Sejarah	Jl. Bukit Tadulako
27	Siswani, S.P.	082348762640 Siswanisisu91 @gmail.com	Staf Prodi Pend Bhs Indonesia	Jl. Pendidikan Untad Tondo
28	Hadija	082188828275 Dijamhimhi.86@ gmail.com	Staf Prodi Akuntansi	Jl. Hasanudin Toto Kelurahan Silae
29	Moh Arnold	085242599368 arnperpus@gmail.com	Staf Perpustakaan	BTN Roviga Blok B8/18
30	Rany Lenita Uly, S.Pd	081289403640 rhanyuntad@gmail.com	Staf Akademik	Jl. Dewi Sartika 3 lrg. Purnabakti
31	Magdalena Pebriani Simatupang, S.Pd	085242942038 Magdalenasimatupang262@gmail.com	Front Oficce	Jl. Merak No 10 Palu
32	Purwanto	085280239340	Staf Perlengkapan	
33	Tamrin, S.AP	081341303360	Staf Perlengkapan	
34	Irman	081354251960	Supir Direktur	

35	Angga Putra Pratama	08528830071	Staf Perlengkapan	
36	Maludin	082292610220	Staf Perlengkapan	
37	Ririn Setiawati, S.Hut		Staf Prodi S3 Pend Sains	Jl. Hangtuah Lorong, bukit Sofa Blok CNo 27
38	Purwanto		Staf Perlengakapan	
39	Rosmala	082290854406	Staf CS	
40	Agus		Staf CS	
41	Asram		Staf CS	

KALENDER AKADEMIK UNIVERSITAS TADULAKO
TAHUN AJARAN 2021/2022

LAMPIRAN
KEPUTUSAN REKTOR UNIVERSITAS TADULAKO
NOMOR 4108/UN28/PD/2021
TANGGAL 14 JUNI 2021
TENTANG KALENDER AKADEMIK UNIVERSITAS TADULAKO TAHUN AKADEMIK 2021/2022.

SEMESTER GASAL TA. 2021/2022

No.	URAIAN KEGIATAN	TANGGAL
1	Pembayaran UKT Mahasiswa Lama	01 - 30 Juli 2021
2	Pelayanan Mahasiswa Pindah	01 - 24 Juli 2021
3	Pelayanan Cuti Akademik	1 Juli - 16 Agustus 2021
4	Batas Akhir Penyusunan Jadwal Kuliah	13 Juli 2021
5	Pengisian Kartu Rencana Studi (KRS) Mahasiswa Lama	15 Juli - 13 Agustus 2021
6	Kuliah Kerja Nyata (KKN)	09 Agustus - 06 September 2021
7	PKKMB	23 - 27 Agustus 2021
8	Dies Natalis dan Wisuda 106 Tahun 2021	26 Agustus 2021
9	Pengisian Kartu Rencana Studi (KRS) Mahasiswa Baru	27 Agustus - 31 Agustus 2021
10	Awal Perkuliaan	01 September 2021
11	Pengisian Kartu Rencana Studi (KRS) Perubahan	06 - 10 September 2021
12	Kuliah Kerja Nyata (KKN)	01 - 30 Oktober 2021
13	Ujian Tengah Semester	18 - 22 Oktober 2021
14	Wisuda Periode 107 Tahun 2021	21 Oktober 2021
15	Ujian Akhir Semester	13 - 23 Desember 2021
16	Wisuda Periode 108 Tahun 2021	16 Desember 2021
17	Batas Pemasukkan Nilai Akhir	06 Januari 2022

SEMESTER GENAP TA. 2021/2022

No.	URAIAN KEGIATAN	TANGGAL
1	Pembayaran UKT	03 - 31 Januari 2022
2	Pelayanan Cuti Akademik	10 Januari - 04 Februari 2022
3	Batas Akhir Penyusunan Jadwal Kuliah	07 Januari 2022
4	Pengisian Kartu Rencana Studi (KRS)	10 Januari - 04 Februari 2022
5	Kuliah Kerja Nyata (KKN)	14 Februari - 11 Maret 2022
6	Awal Perkuliaan	07 Februari 2022
7	Pengisian Kartu Rencana Studi (KRS) Perubahan	14 - 18 Februari 2022
8	Ujian Tengah Semester	28 Maret - 01 April 2022
9	Kuliah Kerja Nyata (KKN)	01-22 April 2022
10	Wisuda Periode 109 Tahun 2022	24 Maret 2022
11	Ujian Akhir Semester	23 Mei - 10 Juni 2022
12	Batas Pemasukkan Nilai Akhir	24 Juni 2022
13	Wisuda Periode 110 Tahun 2022	23 Juni 2022

SEMESTER ANTARA TA. 2021/2022

No.	URAIAN KEGIATAN	TANGGAL
1	Batas Akhir Penyusunan Jadwal Kuliah	17 Juni 2022
2	Pendaftaran, Pembayaran (Non UKT & Non Bidik Misi), dan Pengisian Kartu Rencana Studi (KRS)	20 - 24 Juni 2022
3	Awal Perkuliaan	27 Juni 2022
4	Kuliah Kerja Nyata (KKN)	11 Juli - 12 Agustus 2022
5	Ujian Akhir Semester	22 - 26 Agustus 2022
6	Batas Pemasukkan Nilai Akhir	30 Agustus 2022

Ditetapkan di Palu
REKTOR UNIVERSITAS TADULAKO,

Prof. Dr. Ir. MAHFUDZ, M.P.
NIP. 196206291987011001

BAB I

PENDAHULUAN

Arus globalisasi di tengah kehidupan modern menuntut adanya sumber daya manusia yang memiliki kualitas, kompetensi, dan profesional. Hal itu mendasari dan mengarahkan rencana strategis (renstra) jangka panjang Direktorat Jenderal Pendidikan Tinggi, yakni pentingnya peningkatan daya saing bangsa. Konsekuensi logisnya, renstra ini menjadikan perguruan tinggi di Indonesia sebagai institusi yang menjamin terlaksanakannya proses pendidikan yang berkualitas untuk menghasilkan alumni yang profesional sesuai dengan tuntutan kehidupan global.

Universitas Tadulako sebagai perguruan tinggi negeri di Provinsi Sulawesi Tengah bertanggung jawab dan wajib meningkatkan kualitas dan kualifikasi sumber daya manusia, baik di instansi pemerintah maupun swasta, sesuai dengan misi dan fungsinya. Untuk mewujudkan visi dan mengemban misi yang diamanatkan, Universitas Tadulako berupaya sekuat tenaga menghasilkan sumber daya manusia yang berkualitas, baik melalui pembukaan program studi maupun melalui pembukaan Pascasarjana.

Sejak awal kehadirannya, khusus berkenaan dengan pembukaan pendidikan Pascasarjana, Universitas Tadulako senantiasa mendapat dukungan penuh dari masyarakat dan Pemerintah Daerah Provinsi Sulawesi Tengah. Kehadirannya semakin relevan dengan perubahan dan perkembangan masyarakat global. Oleh sebab itu, aspek historis Pascasarjana Universitas Tadulako perlu dibentangkan secara komprehensif.

1.1 Sejarah dan Perkembangan

Sejarah dan perkembangan Pascasarjana Universitas dibagi dalam tiga periode, yaitu (1) Periode Perintis (1998-2003), (2) Periode Mandiri (2003-2005), dan (3) Periode Penyatuan (2005-sekarang). Ketiga periode itu dijelaskan berikut.

1.1.1 Periode Perintis (1998-2003)

Pembukaan Pascasarjana Universitas Tadulako diawali dengan perintisan kerja sama dengan perguruan tinggi di luar Provinsi Sulawesi Tengah. Pada Tahun 1998, misalnya, Program Studi Magister Manajemen Perkotaan yang diselenggarakan bekerja sama dengan Universitas Hasanuddin Makassar ternyata menjadi awal kelahiran Pascasarjana dalam lingkungan Universitas Tadulako, Palu. Ketika itu, Program Studi Magister Manajemen Perkotaan dikelola dengan memanfaatkan sumber daya manusia ke dua belah pihak. Dengan adanya kerja sama ini, melalui Surat Keputusan Rektor Universitas Tadulako Nomor: 3813/528/PP/1998, 3 Oktober 1998, Rektor Universitas Tadulako mengangkat Dr.

Hj. Sieng Daud Laratu, M.S. sebagai Koordinator dan Dr. Ir. Bunga Elim Somba, M.Sc.sebagai Sekretaris Pengelola kerja sama Pascasarjana.

Pada Tahun 1999, Pascasarjana Universitas Tadulako berkembang. Pada kenyataannya, Universitas Tadulako berhasil mengembangkan dua bentuk kerja sama. *Pertama,* Universitas Tadulako bekerja sama dengan Universitas Hasanuddin dan Lembaga Administrasi Negara Republik Indonesia untuk menyelenggarakan Program Magister Administrasi Publik. *Kedua,* Universitas Tadulako bekerja sama dengan Universitas Hasanuddin Makassar untuk melaksanakan Program Magister Manajemen.

Pada Tahun 2001, Universitas Tadulako bekerja sama dengan Universitas Negeri Makassar untuk menyelenggarakan Program Magister Manajemen Pendidikan. Setahun kemudian, Tahun 2002, Universitas Tadulako bekerja sama dengan Universitas Hasanudin Makassar untuk membuka Program Magister Ilmu Hukum. Pada akhirnya, perintisan Pascasarjana Universitas Tadulako dapat menjadi pemicu pertumbuhan/pembukaan Pascasarjana dalam multi bidang keilmuan.

1.1.2 Periode Mandiri (2003-2005)

Sejak berdiri sendiri pada Tahun 1981, Universitas Tadulako selalu berusaha untuk meningkatkan kualitas layanan melalui peningkatan sumber daya manusia, sarana, dan prasarana pendukung pembelajaran. Dengan usaha dan kemauan yang tinggi, pada Tahun 2002, Universitas Tadulako telah memiliki sumber daya manusia yang berkualifikasi (S3) dalam berbagai bidang ilmu. Di samping itu, sarana dan prasarana pendukung proses pendidikan semakin memadai. Dengan pertimbangan yang matang, pemimpin Universitas Tadulako terus berupaya menyelenggarakan Pascasarjana secara mandiri. Untuk itu, Universitas Tadulako mengajukan proposal penyelenggaraan program studi magister secara mandiri kepada Menteri Pendidikan Nasional Republik Indonesia.

Pada Tahun 2003, Universitas Tadulako mendapat kesempatan melaksanakan Program Magister secara mandiri. Dalam hal ini, Direktur Jenderal Pendidikan Tinggi, Departemen Pendidikan Nasional memberi kepercayaan kepada Universitas Tadulako untuk menyelenggarakan tiga program studi, yaitu (1) Program Studi Manajemen, melalui Surat Keputusan Direktur Jenderal Pendidikan Tinggi No: 184/D/T/2003, 30 Januari 2003; (2) Program Studi Administrasi Publik melalui Surat Keputusan no.:2287/D/T/2003, 5 September 2003; (3) Program Studi Pembangunan Wilayah Pedesaan No.: 3540/D/T/2003, 30 November 2003.

Ke tiga izin pembukaan program studi pada Tahun 2003 itu menjadi awal penyelenggaraan program studi secara mandiri di Universitas Tadulako. Untuk kelancaran

layanan akademis, setiap program studi dipimpin oleh seorang koordinator dan seorang sekretaris. Pelaksanaan pendidikan setiap program studi dibantu oleh seorang staf administrasi.

1.1.3 Periode Penyatuan (2005-2017)

Seiring dengan kamajuan program studi dalam hal kualitas dan jumlah mahasiswa, serta dalam rangka memenuhi kebutuhan pemangku kepentingan di Provinsi Sulawesi Tengah akan sumber daya manusia yang profesional, pemimpin Universitas Tadulako menyatukan ke tiga program studi dalam Pascasarjana Universitas Tadulako. Periode ini ditandai dengan diterbitkannya Surat Keputusan Rektor Universitas Tadulako Nomor: 3819/J28/KP/2005 tentang Pengangkatan Direktur dan Asisten Direktur (Asisten Direktur Idan II). Program studi yang berada dalam lingkungan Pascasarjana dalam periode ini, yaituProgram Studi Manajemen, Program Studi Administrasi Publik, dan Program Studi Pembangunan Wilayah Pedesaan. Pada Tahun 2006, ketiga program studi tersebut telah terakreditasi melalui Badan Akreditasi Nasional Perguruan Tinggi (BAN-PT) Departemen Pendidikan Nasional.

Kebutuhan akan kualitas dan kualifikasi pada hampir seluruh institusi di Provinsi Sulawesi Tengah terus meningkat seiring dengan bergulirnya arus globalisasi. Universitas Tadulako, sebagai institusi yang bergerak dalam pendidikan, terus berusaha meningkatkan mutu layanan akademis dengan mengusulkan pembukaan program magister dalam bidang ilmu yang dibutuhkan oleh pemangku kepentingan. Pada Tahun 2007, usaha itu menghasilkan pembukaan tiga program studi, yaitu (1) Program Studi Magister Ilmu-ilmu Pertanian, (2) Program Studi Magister Agribisnis, dan (3) Program Studi Magister Pendidikan Bahasa Inggris. Pada Tahun 2009, Universitas Tadulako menerima izin operasional pembukaan Program Studi Magister Pendidikan Sains dan pada Tahun 2011 Universitas menerima ijin operasional penyelenggaraan Magister Ilmu Hukum dan Magister Pendidikan Bahasa Indonesia. Tahun 2011 merupakan awal penyelenggaaraan program doktoral di Universitas Tadulako yang ditandai dengan turunnya mandat DirjenDikti tentang penyelenggaaraan Program Doktoral Ilmu Pertanian. Dengan usaha yang tidak mengenal lelah untuk meningkatkan kualitas SDM di Sulawesi Tengah, pada Tahun 2013 Universitas Tadulako juga menerima mandat penyelenggaraan program doktoral Ilmu Ekonomi. Selanjutnya pada Tahun 2014 Pascasarjana Universitas Tadulako kembali mendapatkan kepercayaan dari Dirjen Dikti untuk menyelenggarakan Program Studi

Magister Teknik Sipil melalui Izin operasional Nomor 26/E/O/2014 dari Direktorat Jenderal Pendidikan Dikti, Kementerian Pendidikan dan Kebudayaan tertanggal 29 April 2014, dan mandat Dirjen Dikti untuk penyelenggaraan 4 (empat) Program Studi Magister Akuntansi, Magister Pendidikan Matematika, Magister Pendidikan Ilmu Pengetahuan Sosial (IPS) dan Magister Pendidikan Sejarah sesuai Surat Plt. Direktur Jendral Dikti Kemendikbud Nomor 324/E.E2/DT/2014 tanggal 8 April 2014 tentang Pembukaan Program Studi (S2) pada Universitas Tadulako. Tahun 2015 Pascasarjan kembali mendapat kepercayaan dengan terbitnya SK Dirjen Dikti no. 199/KPT/2015 tentang pembukaan program studi Ilmu Sosial program Doktor, program studi Pendidikan Sains program Doktor, dan program studi Ilmu Ekonomi program Doktor pada Universitas Tadulako. Dengan demikian, hingga tahun akademik 2016/2017, Pascasarjana Universitas Tadulako telah mengelola 14 (empat belas) program studi magister dan 4 (empat) programstudi doktoral.

Kepercayaan terhadap Universitas Tadulako terus meningkat sehingga pada Tahun 2021 Pascasarjana Universitas Tadulako kembali mendapatkan izin pembukaan Program Studi Magister Ilmu Komuniskasi berdasarkan Keputusan Menteri Pendidikan dan Kebudayaan Nomor 179/E/O/2021, serta Program Studi Doktor Teknik Sipil berdasarkan Keputusan Menteri Pendidikan dan Kebudayaan Nomor 257/E/O/2021.

Seiring dengan minat publik untuk belajar di lingkungan Pascasarjana Universitas Tadulako yang terus meningkat, maka dalam upaya memberikan layanan yang maksimal kepada mahasiswa maka jumlah mahasiswa sampai dengan awal tahun ajaran 2021/2022 telah mencapai angka tiga ribu orang lebih dengan alumni kurang lebih dua ribu orang. Struktur organisasi pengelola Pascasarjana Universitas Tadulako pun dilakukan pembenahan dari waktu ke waktu. PadaTahun 2010, Pascasarjana Universitas Tadulako dikelola oleh seorang Direktur dan tiga orang Asisten Direktur yang ditetapkan melalui Surat Keputusan Rektor Universitas Tadulako Nomor: 212/H28/KP/2010, 11 Januari 2010. Namun seiring dengan disetujuinya OTK Universitas Tadulako Tahun 2012, berdasarkan Peraturan Menteri Pendidikan dan Kebudayaan RI nomor 70 Tahun 2012, maka strukutur organisasi pengelola Pascasarjana sejak Januari 2013 mengalami penyesuaian dengan dikelola oleh seorang Direktur dan dua orang Wakil Direktur melalui Surat Keputusan Rektor Universitas Tadulako tanggal 26 Desember 2012. Tahun 2014 keputusan Rektor Universitas Tadulako no. 402/UN28/KP/2014 tentang pemberhentian dan pengangkatan Dosen yang diberi tugas tambahan sebagai Direktur Pascasarjana pada Universitas Tadulako periode 2014-2018. Berdasarkan Permenristek Dikti No. 44 Tahun 2017 tentang OTK Universitas Tadulako Tahun 2017 P r o g r a m Pascasarjana berubah menjadi Pascasarjana.

1.1.4 Periode Penyesuaian (2018-sekarang)

Tahun 2017 Keputusan Rektor Universitas Tadulako No. 7676/UN28/KP/2017 Tentang Pemberhentian dan Pengangkatan Dosen yang Diberi Tugas Tambahan Sebagai Direktur Pascasarjana pada Universitas Tadulako Periode 2018-2022.

1. SK Rektor No.02/UN28/KL/2018 tentang Penetapan pedoman pengalihan program studi jenjang magister monodisiplin dari Pascasarjana ke Fakultas yang memutuskan:
   a. Pengalihan program studi jenjang magister monodisiplin dari Pascasarjana ke Fakultas.
   b. Keputusan rektor mulai berlaku pada tanggal 2 Januari 2018
2. SK Rektor No. 6067/UN28/KP/2018 tentang Jumlah dan Susunan kepanitiaan penyelesaian tugas akhir mahasiswa dalam program diploma, strata satu (S1), Strata dua (S2), dan Strata tiga (S3) di Lingkungan Universitas Tadulako
3. SK Rektor No. 7786/UN28/AK/2018 tentang penggunaan metode *blended learning* dilingkungan Universitas Tadulako.

1.2 Visi, Misi, dan Tujuan

1.2.1 Visi

"Pascasarjana Universitas Tadulako menjadi penyelenggara Program Magister dan Doktor Berstandar Internasional dalam Pengembangan IPTEKS Berwawasan Lingkungan Hidup"

1.2.2 Misi Pascasarjana Universitas Tadulako, yaitu:

1. Menyelenggarakan pendidikan pada Pascasarjana untuk mencapai standar nasional dan internasional dalam mengembangkan IPTEKS berwawasan lingkungan hidup.
2. Menyelenggarakan penelitian interdisiplin yang berdaya saing nasional dan internasional untuk mengembangkan IPTEKS berwawasan lingkungan hidup.
3. Menyelenggarakan pengabdian interdisiplin kepada masyarakat berbasis IPTEKS berwawasan lingkungan hidup dalam lingkup nasional dan internasional.

4. Menyelenggarakan tata kelola Pascasarjana yang efektif dan efisien.
5. Menjalin kerjasama nasional dan internasional dalam bidang pendidikan, penelitian, dan pengabdian kepada masyarakat.

1.2.3 Tujuan

1. Meningkatkan mutu pendidikan Pascasarjana yang berstandar internasional dalam pengembangan IPTEKS berwawasan lingkungan hidup.
2. Meningkatkan kuantitas dan kualitas publikasi internasional dan inovasi berwawasan lingkungan hidup berbasis penelitian multidisiplin.
3. Meningkatkan implementasi hasil pendidikan dan penelitian melalui kegiatan pengabdian kepada masyarakat.
4. Melaksanakan tata kelola Pascasarjana yang efektif, efisien dan berintegritas melalui layanan prima berbasis digital.
5. Meningkatkan kerjasama tingkat nasional dan internasional yang mendukung penyelenggaraan pendidikan, penelitian, danpengabdiankepadamasyarakat.

BAB II

GAMBARAN UMUM

2.1 Letak dan Bangunan

Pascasarjana Universitas Tadulako terletak di Kampus Bumi Tadulako Tondo, Jalan Soekarno Hatta Km 09 Kelurahan Tondo, Kecamatan Palu Timur Kota Palu. Posisi bangunan pada bagian Selatan Kampus yang diapit oleh Fakultas Teknik dan Rumah Sakit Untad. Bangunan terdiri dari Gedung A (bagian depan berlantai 3) dan Gedung C (bagian belakang berlantai 3 dan Gedung B (bagian tengah berlantai 1).

2.2 Sarana dan Prasarana

Sarana dan prasarana yang ada dalam lingkungan Pascasarjana terdiri atas :

1. Ruang pengelola Pascasarjana yang terdiri dari ruangan Direktur, Wakil Direktur Bidang Akademik dan Kemahasiswaan (Wadira), Wakil Direktur Bidang Umum dan Keuangan (Wadiru), Kasubag Akademik, Kasubag Tatausaha, Koordinator Program Studi, Unit Penjaminan Mutu, dan Unit Pengelola Jurnal.
2. Ruang kuliah berdaya tampung 25-40 orang, setiap ruang dilengkapi dengan AC, papan tulis, proyektor, dan *infocus/liquid crystal display* (LCD).
3. Ruang Seminar dan ujian, diperuntukkan bagi mahasiswa Program Magister dan Doktor yang akan melaksanakan seminar proposal, seminar hasil penelitian ujian tesis dan ujian disertasi.
4. Ruang AULA, digunakan untuk kegiatan akademik dan non akademik
5. Ruang Perpustakaan, unit perpustakaan terdiri dari 2 yaitu perpustkaan Pascasarjana yang ada dalam lingkungan Pascasarjana Lantai 2 Gedung A, dan Perpustakan Pusat Universitas Tadulako.
6. Sarana penunjang seperti Moshollah, Kantin, dan Gazebo juga tersedia

Sebagai bagian pelayanan akademik, Pascasarjana menyediakan *Laboratorium Bahasa* sebagai bagian dari Lembaga Bahasa Universitas Tadulako. Institusi ini menyediakan layanan kepada mahasiswa yang akan meningkatkan kemampuan berbahasa Indonesia maupun berbahasa Inggris. Layanan itu tidak terbatas untuk keperluan komunikasi lisan, tetapi juga komunikasi tulis, terutama memfasilitasi penyelenggaraan Test Toefl bagi calon mahasiswa baru yang diselenggarakan oleh

Pascasarjana, penerjemahan naskah-naskah akademis, penulisan karya-karya ilmiah, bahkan penyajian makalah untuk pertemuan-pertemuan ilmiah.

Berkenaan dengan peningkatan mutu layanan akademik, Pascasarjana juga menyediakan Laboratorium Komputer agar dapat dipergunakan oleh mahasiswa, misalnya untuk keperluan penulisan tugas mata kuliah, perencanaan dan penyelesaian tesis, penyajian data, penganalisisan data, dan pencarian, serta penelusuran multi- informasi melalui internet. Selain itu juga tersedia WIFI yan dapat diakses setiap saat oleh mahasiswa baik berada dalam ruangan kelas maupun di gasebo-gasebo di lingkungan Pascasarjana.

2.3 Organisasi

Pengelolaan Pascasarjana dilakukan oleh pimpinan Pascasarjana Universitas Tadulako yang terdiri dari:

a. Direktur
b. Wakil Direktur Bidang Akademik dan Kemahasiswaan (Wadira)
c. Wakil Direktur Bidang Umum dan Keuangan (Wadiru)

Dalam melaksanakan tugas dan fungsinya, pimpinan Pascasarjana dibantu oleh:

a. Kordinator Program Studi
b. Kepala Sub-bagian Tata Usaha,
c. Kepala Sub-bagian Akademik
d. Kepala Unit Penjaminan Mutu,
e. Ketua Unit Pelayanan Perpustakaan,
f. Unit Pengelola Jurnal Ilmiah.

Struktur Organisasi Pascasarjana Universitas Tadulako
tertera pada Gambar 1.

STRUKTUR ORGANISASI PASCASARJANA UNIVERSITAS TADULAKO

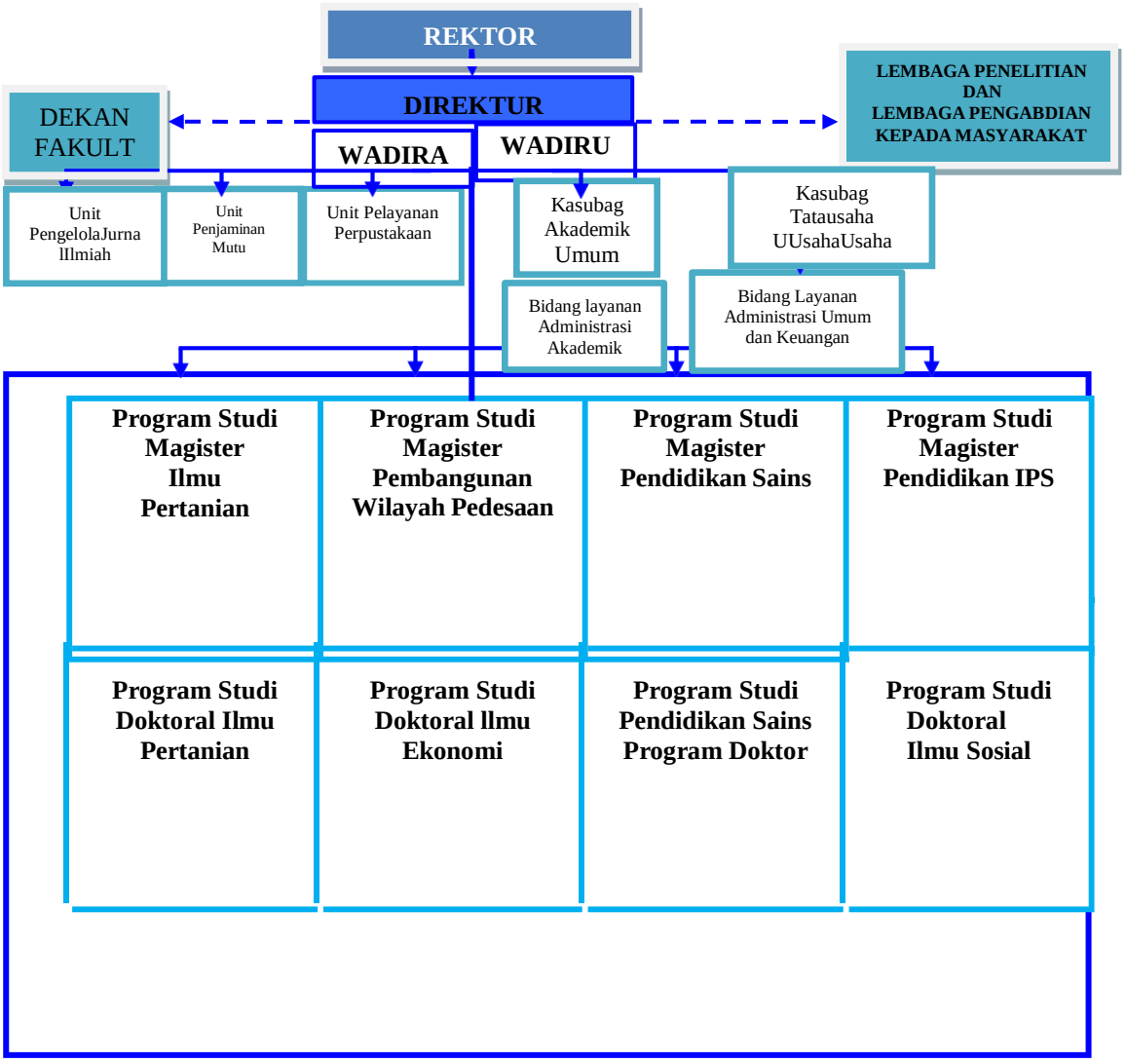

2.4 Tugas dan Wewenang Pengelola Pascasarjana

Pengelola Pascasarjana Universitas Tadulako memiliki tugas dan wewenang sebagaiberikut.

a. Direktur mempunyai tugas memimpin penyelengaraan pendidikan, penelitian, dan pengabdian kepada masyarakat, serta membina tenaga kependidikan, mahasiswa, dan tenaga administrasi Pascasarjana, serta bertanggung jawab kepada Rektor.

b. Wakil Direktur Bidang Akademik dan Kemahasiswaan bertugas membantu Direktur dalam memimpin pelaksanaan kegiatan bidang akademik dan kemahasiswaan, serta bertanggung jawab terhadap keberhasilan pelaksanaan/pengembangan pendidikan dankemahasiswaan.
c. Wakil Direktur Bidang Umum bertugas membantu direktur dalam memimpin pelaksanaan kegiatan di bidang administrasi umum dan keuangan.
d. Koordinator Program Studi bertugas sebagai pelaksana kegiatan akademik pada program studi masing-masing.
e. Kepala Sub-bagian Tata Usaha bertanggung jawab langsung kepada Wakil Direktur bidang umum, bertugas mengurus kelancaran surat-menyurat, melaksanakan inventarisasi.
f. Kepala Sub-bagian Akademik bertanggung jawab langsung kepada Wakil Direktur bidang akademik, bertugas mengurus administrasi akademik mahasiswa dan dosen, serta menyiapkan layanan akademis secara langsung kepada mahasiswa dan dosen.
g. Unit Penjaminan Mutu bertugas menyiapkan kebijakan dan dokumen mutu dan mengawasi pelaksanaan Prosedur Opersional Standar (SOP).
h. Unit Pelayanan Perpustakaan bertugas mengelola dan memberikan layanan perpustakan kepada mahasiswa dan dosen, serta kepada masyarakat ilmiah pada umumnya.
i. Unit Pengelola Jurnal Ilmiah bertugas mengelola jurnal ilmiah untuk penerbitan artikelilmiah civitas akademika Pascasarjana Universitas Tadulako secara berkala.
j. Komisi, Satuan Tugas, dan Unit dengan tugas tertentu dapat dibentuk melalui Surat Keputusan Direktur Pascasarjana.

2.5 Pimpinan dan Pengelola Akademik

2.5.1 Pimpinan

Direktur : Prof. Dr. Ir. Alam Anshary M.Si. IPU, ASEAN.Eng
Wakil Direktur Bidang Akademik
dan Kemahasiswaan : Prof. Dr. Ir. Syamsul Bachri, S.E, M.Si.Wakil
Direktur Bidang Umum : Prof. Ir. Rusdi, M.Agr. Sc., PhD.

2.5.2 Pengelola Akademik

(1) Program Studi Magister Pembangunan Wilayah Pedesaan
Koordinator : Dr. Armin Muis, SE.,MP
Staff : Ummi Rahayu, S.Si

(2) Program Studi Magister Ilmu-Ilmu
Pertanian
Koordinator : Prof. Dr. Shahabuddin, M.Si.
Staff : Narjianti Usmar, SH

(3) Program Studi Magister Pendidikan Ilmu Pengetahuan
Sosial (IPS)Koordinator : Dr. Misnah, S.Pd. M.Pd
Staff : Novita Dewi Iriani, S.Tr.Pi

(4) Program Studi Magister Pendidikan Sains
Koordinator : Prof. Daud K. Walanda, MSc. PhD
Staff : Mutia Nurul Ilmi A, S.Pd.

(5) Program Studi Doktoral Ilmu Pertanian
Koordinator : Prof. Dr. Ir. Made Antara, M.Si.
Staff : Tri Ajeng Puspitaningrum, S.Hut

(6) Program Studi Doktoral Ilmu Ekonomi
Koordinator : Dr. Edhi Taqwa, SE.,M.Si.
Staff : Alfianto Amrizal, SIP, M.AP

(7) Program Studi Doktoral Ilmu Sosial
Koordinator : Dr. Sitti Chaeriah Ahsan, M.Si.
Staff : Adi Rosman, S.Pd

(8) Program Studi Doktoral Pendidikan Sains
Koordinator : Prof. Daud K. Walanda, MSc. PhD
Staff : Ririn Setiawati, S. Hut.

(9) Program Studi Doktoral Teknik Sipil
Koordinator : Prof. Dr. Ir. Muhammad Galib Ishak, M.Sc
Staff : Alkahfi Hi. Belike, S.E

BAB III

PENYELENGGARAAN PENDIDIKAN

3.1 Penerimaan Mahasiswa Baru

Persyaratan akademik Calon mahasiswa adalah Lulusan Strata Satu (S1), atau yang setara untuk Program Master dan Strata Dua (S2) untuk Program Doktor yang berasal dari Perguruan Tinggi yang diakui oleh pemerintah. Diprioritaskan bila latar belakang S1 Calon Mahasiswa adalah sesuai dengan program studi yang akan dipilih.

3.1.1 Persyaratan Administrasi

Persyaratan yang harus dipenuhi oleh calon mahasiswa Pascasarjana sebagai berikut:

a. Menyerahkan;
   1) IPK S1 minimal 2,75 dan S2 minimal 3,00
   2) Formulir pendaftaran yang telah diisi dan ditandatangani
   3) Fotocopy ijazah sarjana atau Diploma 4 yang terakreditasi dan transkrip nilaiyang telah dilegalisir (2 rangkap)
   4) Pas photo berwarna ukuran : 2 x 3 cm, 3 x 4 cm dan 4 x 6 masing-masing 4 lembar
   5) Map snalhester transparan dua buah, warna sesuai dengan program studi yang tercantum dalam brosur penerimaan calon mahasiswa baru.
   6) Surat Keterangan berbadan sehat dari dokter pemerintah
b. Membayar Uang Pendaftaran, yang besarnya ditetapkan berdasarkan Surat KeputusanRektor Universitas Tadulako.
c. Memperoleh izin pimpinan/atasan langsung dari instansi atau tempat bekerja bagi calon mahasiswa yang kuliah sambil tetap bekerja.
d. Rekomendasi kelayakan akademik dari 2 (dua) orang, minimal berpendidikan Strata 2(S2) untuk Program Magister dan Strata 3 (S3) untuk Program S3.

3.1.2 Ujian Seleksi Calon Mahasiswa Baru

Ujian Seleksi Calon Mahasiswa Baru dilaksanakan pada bulan Maret bagi calon penerima beasiswa dari Ditnaga Dikti dan bulan Juni bagi calon mahasiswa dengan biaya sendiri atau dari instansi.

Materi seleksi yang harus diikuti oleh setiap calon mahasiswa Pascasarjana Universitas Tadulako, adalah:

a. Tes Potensi Akademik (TPA)
b. *Test of English as Foreign Language* (TOEFL)

3.1.3. Pendaftaran Ulang Mahasiswa Baru

a. Calon mahasiswa yang dinyatakan lulus seleksi, diwajibkan mendaftar ulang pada bagian akademik Pascasarjana UNTAD sesuai dengan kalender akademik yang telah ditetapkan;
b. Mahasiswa yang dinyatakan lulus dan diterima, ditetapkan dengan SK Rektor.
c. Menunjukkan surat panggilan bukti kelulusan sebagai persyaratan untuk memperoleh blanko pembayaran SPP.
d. Mahasiswa yang telah membayar SPP, dinyatakan sah sebagai mahasiswa terdaftar pada Pascasarjana dan dapat mengambil Blanko Kartu Rencana Studi (KRS) dengan menyerahkan foto copy bukti pembayaran SPP.
e. Mahasiswa yang telah memperoleh KRS, segera mengisi dan mengembalikan ke Program Studi untuk memperoleh pengesahan dari Koordinator Program Studi.
f. KRS yang telah ditandatangani oleh Koordinator Program Studi diserahkan kepada Wadira untuk memperoleh pengesahan.
g. Mahasiswa yang telah memiliki KRS berhak mengikuti perkuliahan pada semester berjalan.
h. Mahasiswa yang tidak mendaftar ulang dan tidak mengikuti prosedur dari a s/d g di atas dinyatakan mengundurkan diri sebagai mahasiswa baru tahun berjalan.

3.2 Program Pra Pascasarjana

Program Pra Pascasarjana adalah upaya akademik yang dilakukan Pascasarjana Universitas Tadulako bertujuan mengurangi perbedaan cara pandang, dan memberikan bekal akademik untuk memudahkan mahasiswa dalam mengikuti perkuliahan. Hal ini didasarkan pada asumsi bahwa mahasiswa yang akan mengikuti program S2 dan S3 adalah mereka ketika lulus S1 atau S2 tidak secara berkelanjutan belajar dan mengikuti perkembangan ilmu pengetahuan, dan atau latar belakang program studi S1 atau S2 calon mahasiswa kurang relevan dengan program S2 atau S3 yang dipilih.

Program Pra Pascasarjana dilaksanakan dengan ketentuan sebagai berikut:

a. Program Pra Pascasarjana dilaksanakan pada Bulan Agustus setiap tahun akademik berjalan.
b. Program Pra Pascasarjana wajib diikuti oleh setiap mahasiswa yang dinyatakan lulus.
c. Peserta Program Pra Pascasarjana diwajibkan membayar biaya Pra Pascasarjana yang besarnya ditetapkan dengan Surat Keputusan Rektor Universitas Tadulako.
d. Program Pra Pascasarjana dilaksanakan dalam bentuk tatap muka di kelas dan atau tutorial.
e. Frekuensi pertemuan minimal 4 kali setiap mata kuliah. Mata Kuliah dalam Program Pra Pascasarjana disesuaikan dengan kebutuhan setiap Program Studi.
f. Kehadiran mahasiswa dalam kegiatan Pra Pascasarjana minimal 75% dengan alasan apapun. Bila tidak memenuhi kehadiran tersebut, diwajibkan mengikuti Pra Pascasarjana pada tahun-tahun berikutnya.
g. Mahasiswa yang berhasil mengikuti Program Pra Pascasarjana diberikan sertifikat, yang akan digunakan sebagai salah satu syarat untuk menempuh ujian tesis dan disertasi.

Sebagai gambaran, materi program Pra Pascasarjana setiap program studi dipaparkan sebagai berikut.

(1) Program Studi S2 Pembangunan Wilayah Pedesaan

Materi	Beban
Pengantar Ilmu Ekonomi	**4 kali pertemuan (400 menit)**
Statistika	**4 kali pertemuan (400 menit)**
Ekonometrika	**4 kali pertemuan (400 menit)**
Matematika Ekonomi	**4 kali pertemuan (400 menit)**

(2) Program Studi S2 Ilmu-Ilmu Pertanian

Materi	Beban
Teknik Literatur Review dan Manajemen Referensi	**4 kali pertemuan (400 menit)**
Pengenalan Sofware Statistik dan Aplikasinya	**4 kali pertemuan (400 menit)**
Biokimia	**4 kali pertemuan (400 menit)**
Bahasa Inggris	**4 kali pertemuan (400 menit)**

(3) Program Studi S2 Pendidikan Sains

Materi	Beban
Fisika Dasar	**4 kali pertemuan (400 menit)**
Kimia Dasar	**4 kali pertemuan (400 menit)**
Biologi Umum	**4 kali pertemuan (400 menit)**
Matematika Dasar	**4 kali pertemuan (400 menit)**
Bahasa Inggris	**4 kali pertemuan (400 menit)**

(4) Program Studi S3 Ilmu Pertanian

Materi	Beban
Bahasa Inggris	**4 kali pertemuan (400 menit)**
Statistika	**4 kali pertemuan (400 menit)**
Metode dan Teknik Penulisan Artikel	**4 kali pertemuan (400 menit)**
Pertanian Berkelanjutan dan Perspektif Teknologi dan Sosial Ekonomi	**4 kali pertemuan (400 menit)**

(5) Program Studi S3 Ilmu Ekonomi

Materi	Beban
Bahasa Inggris	**4 kali pertemuan (400 menit)**
Statistika	**4 kali pertemuan (400 menit)**
Ilmu Ekonomi	**4 kali pertemuan (400 menit)**
Manajemen Referensi untuk Penulisan Ilmiah	**4 kali pertemuan (400 menit)**

(6) Program Studi S3 Pendidikan Sains

Materi	Beban
Bahasa Inggris Sains	**4 kali pertemuan (400 menit)**
Statistik dengan SPSS	**4 kali pertemuan (400 menit)**
Belajar dan Pembelajaran Sains	**4 kali pertemuan (400 menit)**
Konsep Sains Terpadu	**4 kali pertemuan (400 menit)**

(7) Program Studi S3 Ilmu Sosial

Materi	Beban
Filsafat ilmu dan Metode Penelitian	**4 kali pertemuan (400 menit)**
Metode Penelitian Kuantitatif	**4 kali pertemuan (400 menit)**
Metode Penelitian Kualitatif	**4 kali pertemuan (400 menit)**
Teori perubahan sosial (konsentrasi sosiologi)	**4 kali pertemuan (400 menit)**
Teori administrasi publik (Konsentrasi Administrasi Publik)	**4 kali pertemuan (400 menit)**

3.3 Pelaksanaan Pelayanan Akademik

Pelaksanaan pelayanan akademik pada Pascasarjana terus ditingkatkan dengan memperhatikan mutu layanan dari berbagai aspek, yaitu;

1. Beban studi,
2. Bentuk pembelajaran,
3. Masa studi,
4. Tenaga dosen,
5. Sistem penilaian,
6. Penyelesaian studi,
7. Pendaftaran ulang mahasiswa lama,
8. Pendaftaran mahasiswa pindahan,
9. Cuti akademik,
10. Pendaftaran wisuda,
11. Persyaratan pengambilan ijazah,
12. Sanksi dan *Drop Out* (DO).

Uraian dari masing-masing aspek tersebut sebagai berikut.

3.3.1 Beban Studi

Beban studi yang harus diselesaikan pada Pascasarjana Universitas Tadulako yaitu pada jenjang Program Magister (S2) antara 32- 46 SKS dan Program Doktoral 48-50 SKS.

Berdasarkan panduan akademik 2018-2019 Universitas Tadulako bagian VII beban studi pada pasal 17 menjelaskan program studi pada program magister paling sedikit 36 (tiga puluh enam) SKS bagi lulusan sebidang dari program sarjana atau yang setara, yang meliputi mata kuliah Pascasarjana, mata kuliah wajib program studi dan mata kuliah pilihan paling sedikit 32 (tiga puluh dua) SKS termasuk tesis/karya seni/bentuk lain yang setara 6 (enam) – 8 (delapan) SKS. Program studi pada doktor paling sedikit 42 (empat puluh dua) SKS yang meliputi satu mata kuliah wajib Pascasarjana, mata kuliah wajib program studi dan mata kuliah pilihan, dan penelitian untuk menghasilkan disertasi paling sedikit 30 (tiga puluh) SKS.

3.3.2 Bentuk Pembelajaran

Pembelajaran pada Program Magister di Pascasarjana Universitas Tadulako menganut *Student Centred Learning*, sehingga dalam pertemuan kelas diskusi, *sharing knowledge and experience* diutamakan. Bentuk *Student Centred Learning* lain adalah mahasiswa melakukan studi kasus, mereview topik khusus (*assignment*), praktikum, *benchmarking*, dan penelitian. Dalam hal seperti itu, dosen berfungsi sebagai fasilitator dan motivator. Sebagai fasilitator, dosen menyiapkan Rencana Perkuliahan Semester (RPS), buku ajar dan atau modul dan beberapa *Handout*. Sebagai motivator, dosen memotivasi mahasiswa untuk mencapai tujuan intruksional mata kuliah yang diajarkan, dan tujuan instruksional setiap satuan pelajaran. Saat ini telah dikembangkan sistem Blended Learning berbasis moodle, schoology, dll., yang pelaksanaannya dengan proporsi 30% berbasis *on line*.

3.3.3 Lama Studi

Program Magister di Pascasarjana Universitas Tadulako dapat diselesaikan paling cepat 4 (empat) semester dan paling lambat 8 (delapan) semester, kecuali yang pernah cuti akademik dua semester menjadi 10 semester. Setelah melewati masa studi 8 (delapan) semester (tanpa cuti akademik), mahasiswa yang bersangkutan dinyatakan mengundurkan diri atau DO. Sedangkan Program Doktor dapat diselesaikan paling cepat 6 semester dan paling lambat 14 semester, kecuali pernah cuti akademik dua semester menjadi 16 semester.

3.3.4 Tenaga Dosen

a. Tenaga Dosen pada Pascasarjana Universitas Tadulako adalah dosen Universitas Tadulako yang berasal dari Fakultas dalam lingkungan Universitas Tadulako, dengan kualifikasi pendidikan minimal Doktor.
b. Dosen Universitas Tadulako yang mengajar pada Pascasarjana harus dikoordinasikan oleh Koordinator Program Studi dengan Dekan Fakultas masing-masing.
c. Apabila program studi tidak memiliki sumberdaya manusia yang berkompeten untuk mengajar mata kuliah tertentu, maka dosen dapat direkrut dari Perguruan Tinggi/Instansi lain yang memenuhi syarat sebagai dosen dan mendapat persetujuandari instansinya.

d. Pengangkatan dosen pada Pascasarjana Universitas Tadulako, baik yang berasal dari dalam maupun dari luar Universitas Tadulako dilakukan oleh pimpinan Pascasarjana melalui Surat Keputusan, berdasarkan pertimbangan kompetensi yang bersangkutan.
e. Berdasarkan point a dan c di atas, serta mempertimbangkan beban tugas maksimal seorang dosen mengajar dengan efektif, maka dosen yang mengajar pada Pascasarjana Universitas Tadulako maksimal sebanyak 9 SKS per semester.

3.3.5 Sistem Penilaian

3.3.5.1 Tatacara Penilaian

a. Dosen memberi nilai kepada mahasiswa untuk matakuliah yang diajarkan apabila kehadiran mahasiswa dalam mengikuti perkuliahan minimal 80% dari total tatap muka. Komponen penilaian meliputi:
   1) Partisipasi aktif dan rasionalisasi gagasan dalam setiap diskusi.
   2) Kedalaman review untuk tugas makalah
   3) Nilai ujian tengah semester (UTS) dan nilai akhir semester (UAS)
   4) Kehadiran; bila mahasiswa dan dosen sepakat bahwa komponen ini dilibatkan dalam penilaian (maksimal 10%)
b. Komponen yang dinilai beserta proporsinya harus diketahui oleh mahasiswa. Oleh karena itu koordinator mata kuliah harus menyampaikan hal tersebut pada pertemuan awal perkuliahan (Kontrak Perkuliahan);
c. Pelaksanaan Ujian Tengah Semester (UTS) dan Ujian Akhir Semester (UAS) diberitahukan kepada mahasiswa minimal 2 minggu sebelum pelaksanaan;
d. Penilaian ujian dan tugas-tugas lainnya diberikan dalam bentuk kuantitatif, 10 - 100 dan Dosen menyampaikan hasil penilaian ujian dan tugas-tugas tersebut kepada mahasiswa secara terbuka;
e. Koordinator mata kuliah dalam menentukan nilai dan skor akhir didasarkan pada proporsi materi yang diajarkan sebagaimana tertuang dalam RPS Mata Kuliah;
f. Apabila terdapat mahasiswa karena sesuatu keluarbiasaan, maka yang bersangkutan dapat diberikan nilai Tunda (T) berdasarkan pertimbangan Dosen.
g. Nilai T hanya dapat diberikan kepada mahasiswa karena keadaan luar biasa dan dibuktikan dengan surat keterangan atau bukti lain yang dapat meyakinkan, antara lain:

1) Melahirkan
2) Sakit rawat inap
3) Keluarga inti meninggal dunia
4) Bencana/musibah alam
5) Menikah
6) Menunaikan ibadah haji
7) Salah satu komponen penilaian belum dipenuhi oleh mahasiswa

h. Nilai T hanya berlaku paling lama 2 (dua) bulan sejak tanggal penandatanganan DPNA. Apabila dalam batas waktu yang telah ditentukan, mahasiswa yang bersangkutan tidak menyelesaikan nilai T tersebut, secara otomatis nilai T berubah menjadi nilai E (Tidak Lulus).

i. Pengganti nilai T yang diberikan maksimal nilai B.

j. Nilai akhir mahasiswa dari semua komponen penilaian dalam bentuk kuantitatif dikonversi dalam bentuk kualitatif, sebagai berikut;

Rentang	Nilai	Keterangan	Ekivalensi
85,1 -100	A	Lulus	**4**
80,1- 85	A-	Lulus	**3,75**
75,1- 80	B+	Lulus	**3,50**
70,1 - 75	B	Lulus	**3**
65,1 – 70	B-	Lulus	**2,75**
50,1 - 65	C	Lulus	**2,50**
45,1 - 50	D	Lulus	**1**
0- 45	**E**	**Gagal**	**0**

k. Nilai akhir Mata Kuliah diserahkan oleh Koordinator Mata Kuliah ke Program Studi dibuktikan dengan berita acara penyerahan/penerimaan. Program Studi mengumumkan nilai tersebut;

l. Pemasukan DPNA di Program Studi paling lama 14 hari setelah pelaksanaan ujian akhir semester mata kuliah yang bersangkutan.

m. Apabila dosen terlambat memasukkan DPNA sesuai dengan jadwal yang telah ditentukan dan telah diperingatkan secara tertulis, Koordinator Program Studi berhak memberikan nilai **B** kepada semua mahasiswa yang memenuhi syarat mengikuti ujian akhir semester untuk mata kuliah tersebut.

n. Setiap akhir semester, Koordinator Program Studi memberikan peringatan kepada mahasiswa yang memperoleh IPK kurang dari 2,75.

o. Apabila mahasiswa memperoleh nilai E, dapat memprogramkan kembali pada semester yang sama jika mata kuliah tersebut terjadwal pada semester berjalan.
p. Apabila mahasiswa telah menyelesaikan semua matakuliah, tetapi IPK minimal belum mencapai 2,75, mahasiswa yang bersangkutan dapat diberikan kesempatan memperbaiki nilai C dalam bentuk remedial dan nilai maksimal B, hingga mencapai IPK 2,75.
q. Mekanisme pelaksanaan remedial diatur oleh Koordinator Program Studi.

3.3.5.2 Penyelesaian Nilai Tunda (T)

Penyelesaian nilai T bagi mahasiswa, harus mengikuti prosedur sebagai berikut:

a. Mahasiswa yang memperoleh nilai T harus melapor kepada Koordinator Program Studi paling lambat 14 hari setelah KHS dikeluarkan oleh Bagian Akademik Pascasarjana;
b. Koordinator Program Studi mengusulkan kepada Wadira untuk memperoleh surat pengantar kepada Dosen Pengampu mata kuliah yang bersangkutan disertai dengan Blanko DPNA baru pengganti nilai T.
c. Setelah mahasiswa memperoleh DPNA pengganti nilai T dari Dosen Pengampu Mata Kuliah, DPNA baru tersebut diserahkan kepada Program Studi.
d. Koordinator Program Studi menyerahkan DPNA baru kepada Bagian Akademik Pascasarjana untuk menerbitkan KHS pengganti KHS lama yang memperoleh nilai T.

3.4 Penyelesaian Studi Program Magister

Tahapan penyelesaian studi (tugas akhir mahasiswa Program Magister) meliputi: (1) pengajuan proposal, (2) seminar proposal; (3) pelaksanaan penelitian;(4) seminar hasil penelitian, dan (5) ujian tesis (ujian tutup).

3.4.1 Pengajuan Proposal Tesis

Tatacara pengajuan proposal tesis pada jenjang pendidikan Magister sebagai berikut:

1. Mahasiswa sudah menyelesaikan kuliah minimal dua semester dengan IPK minimal 2,75 dan telah memprogramkan matakuliah Metodologi Penelitian
2. Mengisi matriks rencana penelitian yang format tersedia di Program Studi. Pada

matriks tersebut berisi deskripsi singkat (sinopsis) rencana penelitian yang terdiri dari judul, latar belakang, rumusan masalah, tujuan dan metode penelitian (maksimal 2 halaman, spasi 1)

3. Koordinator Program Studi menentukan Dosen Pembimbing sebanyak 2 (dua) orang, atas persetujuan mahasiswa dengan mempertimbangkan kepakaran dan beban tugas dari dosen yang bersangkutan serta distribusi bimbingan
4. Dosen Pembimbing terdiri atas Pembimbing Utama berkualifikasi S3 dan memiliki jabatan fungsional minimal Lektor Kepala dan Pembimbing Anggota berkualifikasi S3 dan memiliki jabatan fungsional minimal Lektor.
5. Koordinator Program Studi mengusulkan Dosen Pembimbing kepada Wakil Direktur Bidang Akademik (Wadira untuk mendapatkan persetujuan melalui Surat Keputusan Direktur Pascasarjana UNTAD;
6. Seminar proposal tesis dapat dilaksanakan pada semester (tiga) setelah Proposal yang bersangkutan disetujui oleh Dosen Pembimbing dan diketahui oleh Koordinator Program Studi.
7. Teknik dan tatacara penulisan proposal tesis diatur tersendiri dalam pedoman penulisan tesis Pascasarjana.
8. Koordinator Program Studi membentuk Tim Penguji Proposal, yang terdiri dari Ketua, dan tiga orang anggota. Pembimbing utama bertindak sebagai Ketua Tim Penguji, dibantu 3 orang anggota, masing-masing 1 pembimbing anggota dan 2 orang dosen pembahas yang relevan dengan bidang ilmu topik mahasiswa yang bersangkutan
9. Penggantian dosen pembimbing

Penggantian dosen pembimbing dilaksanakan jika pembimbing tersebut:

a. Berhalangan tetap (sakit kronis dan atau meninggal dunia)
b. Memasuki masa purnabakti (pensiun)
c. Mengundurkan diri
d. Menghambat penyelesaian studi mahasiswa

3.4.2 Seminar Proposal

Tatacara seminar proposal sebagai berikut:

1. Naskah proposal tesis telah disetujui oleh Dosen Pembimbing dan disahkan oleh Koordinator Program Studi;

1. Naskah proposal tesis dijilid sebanyak 4 (empat) rangkap, sampul berwarna biru (sesuai dengan pedoman penulisan tesis); 3 rangkap diberikan kepada tim pengujidan 1 rangkap sebagai arsip di Program Studi.
2. Naskah ringkasan proposal dibuat untuk dibagikan kepada mahasiswa peserta seminar
3. Pengusulan waktu seminar ke Koordinator Program Studi paling lambat 1(satu) minggu sebelum hari pelaksanaan.
4. Penyerahan naskah proposal tesis kepada Tim Penguji paling lambat 3 (tiga) hari sebelum hari pelaksanaan seminar.
5. Seminar Proposal tesis harus dihadiri oleh tim penguji proposal dan mahasiswa
6. Seminar proposal tesis diberi penilaian, dengan ketentuan: Proposal yang diberi bobot minimal 1 SKS diberikan nilai sesuai dengan ketentuanpenilaian seperti pada point 3.4.5.1
7. Proposal yang tidak diberi bobot SKS, penilaiannya dinyatakan dalam bentuk

lulus atau **tidak lulus**. Jika tidak lulus, harus dilaksanakan seminar ulang.

8. Bukti pembayaran SPP semester I s.d. semester berjalan saat akan melakukanseminar proposal.
9. KHS semester I s.d. minimal semester II
10. Sertifikat Pra Pascasarjana
11. Telah mengikuti seminar proposal tesis minimal 10 kali, dengan menunjukkanKartu Seminar yang ditandatangani oleh Koordinator Program Studi.
12. Kartu konsultasi yang telah disahkan oleh Koordinator Program Studi
13. Rekomendasi seminar proposal tesis dari Koordinator Program Studi.
14. Mekanisme Pelaksanaan Seminar ulang diatur tersendiri oleh Program Studi.
15. Penggantian Dosen Pembimbing

1) Penggantian Dosen pembimbing yang telah ditunjuk oleh Koordinator Program Studi dapat diganti secara langsung oleh Koordinator Program Studi

selama Dosen yang bersangkutan belum menandatangani pernyataan kesediaan sebagai pembimbing atau belum memperoleh SK pengangkatan pembimbing oleh Direktur Pascasarjana.

2) Dosen pembimbing yang telah menandatangani surat pernyataan kesediaan sebagai pembimbing atau telah diterbitkan SK pembimbing oleh Direktur Pascasarjana, dapat diganti dengan ketentuan:
   i. Dosen yang bersangkutan mengundurkan diri yang dibuktikan dengan Surat Pernyataan pengunduran diri sebagai dosen pembimbing.
   ii. Dosen yang bersangkutan meninggalkan tempat tugas minimal 3 (tiga) bulan dan proses pembimbingan tidak dapat dilaksanakan melalui pembimbingan jarak jauh (*on line*)
   iii. Dosen yang bersangkutan berhalangan tetap dan meninggal dunia
3) Pergantian Dosen Pembimbing seperti diatur pada point 2) di atas dapat dilaksanakan atas persetujuan Direktur Progran Pascasarjana.

3.4.3 Pelaksanaan Penelitian

Tatacara pelaksanaan penelitian sebagai berikut:

1. Mahasiswa dapat melaksanakan penelitian jika telah lulus seminar proposal tesis dan telah disetujui oleh Tim Penguji proposal tesis.
2. Mahasiswa mengurus surat izin penelitian dengan menunjukkan proposal yang telah disetujui oleh Tim Penguji.
3. Surat izin penelitian dikeluarkan oleh Wadira atas usul Koordinator ProgramStudi.
4. Penelitian harus dilaksanakan paling lambat 6 (enam) bulan setelah surat izin penelitian dikeluarkan.
5. Jika melebihi waktu yang telah ditentukan, mahasiswa harus mengajukan judul proposal baru untuk diseminarkan kembali, setelah mendapat persetujuan dari Tim Pembimbing.
6. Selama melaksanakan penelitian, mahasiswa wajib menyampaikan perkembangan penelitian (progres penelitian) kepada Tim Pembimbing dan Program Studi.

3.4.4 Prosedur Pembimbingan dan Seminar Hasil Penelitian

Tatacara pembimbingan dan seminar hasil penelitian sebagai berikut:

1. Mahasiswa dalam melaksanakan penelitian harus berdasarkan dan berpegangpada

proposal yang disepakati pada seminar proposal tesis.

2. Perubahan yang terjadi di lapangan terhadap proposal tesis harus sepengetahuan Tim Pembimbing;
3. Perubahan yang mengakibatkan tidak tercapainya tujuan penelitian, harus dilaporkan kepada Koordinator Program Studi, jika Program Studi tidak dapat menyelesaikannya, diteruskan ke Wadira, untuk mendapat pertimbangan apakah penelitian tersebut dilanjutkan atau dibatalkan;
4. Tim Pembimbing berkewajiban mendorong mahasiswa untuk melaksanakan penelitian dan menyelesaikan Tesis sebagaimana jadwal dalam proposal penelitian;
5. Selama proses pembimbingan, mahasiswa wajib mengisi kartu konsultasi dan ditandatangani oleh Tim Pembimbing.
6. Hasil penelitian disusun berdasarkan Pedoman Penulisan Tesis Pascasarjana Universitas Tadulako;
7. Hasil penelitian yang telah disetujui oleh Tim Pembimbing, dapat diajukan untuk diseminarkan; minimal 3 (tiga) bulan untuk Program Magister setelah diterbitkannya surat izin melaksanakan penelitian.
8. Tim Penguji seminar hasil penelitian adalah Tim Penguji pada seminar proposal tesis.
9. Seminar hasil penelitian tesis dapat dilaksanakan dengan Tim Penguji, yang terdiri dari Ketua dan 3 orang anggota tim penguji dari ujian proposal.
10. Apabila terdapat Tim Penguji yang tidak dapat melaksanakan tugas sebagai penguji, Koordinator Program Studi dapat mengganti dengan mempertimbangkan kepakaran dan bidang yang diteliti oleh mahasiswa untuk diajukan kepada Pimpinan Pascasarjana. Khusus Tim Penguji dari Tim Pembimbing, proses penggantiannya harus mengikuti ketentuan Penggantian Tim Pembimbing seperti diuraikan sebelumnya.
11. Seminar hasil penelitian dapat dilaksanakan pada akhir semester 3 untuk program magister atau awal semester 4.
12. Seminar hasil penelitian bersifat terbuka dan dapat dihadiri oleh mahasiswa.

13. Persyaratan Seminar Hasil Penelitian:
    1) Naskah hasil penelitian telah disetujui oleh Tim Pembimbing dan disahkan oleh Koordinator Program Studi;
    2) Naskah hasil penelitian dijilid sebanyak 4 (empat) rangkap, sampul berwarna biru (sesuai dengan pedoman penulisan tesis); 3 rangkap untuk tim penguji dan 1 rangkap untuk arsip program studi.
    3) Pengusulan waktu seminar hasil penelitian ke Koordinator Program Studi paling lambat 1 (satu) minggu sebelum hari pelaksanaan.
    4) Penyerahan naskah hasil penelitian kepada Tim Penguji paling lambat 3 (tiga) hari sebelum hari pelaksanaan seminar, dan penggandaan ringkasan hasil penelitian harus disiapkan dan dibagikan kepada mahasiswa peserta seminar.
    5) Bukti pembayaran SPP semester I s.d. semester berjalan saat akan melakukan seminar hasil penelitian
    6) Bukti telah mengikuti seminar hasil penelitian minimal 5 (lima) kali, dengan menunjukkan kartu seminar, yang telah disahkan oleh Koordinator Program Studi
    7) Kartu konsultasi yang telah ditandatangani oleh Dosen Pembimbing dan diketahui oleh Koordinator Program Studi
    8) Rekomendasi seminar hasil penelitian dari Koordinator Program Studi.

3.4.5 Ujian Tesis

Tatacara pelaksanaan ujian tesis sebagai berikut:

3.4.5.1 Persyaratan Ujian

1. Pelaksanaan ujian tesis paling cepat pada semester 4 dan telah melulusi semuamatakuliah dengan IPK minimal 2,75.
2. Memiliki nilai TOEFL minimal 450
3. Telah mempublikasi hasil penelitiannya dalam jurnal ilmiah (disarankan jurnalterakreditasi)
4. Mahasiswa mengajukan permohonan kepada Koordinator Program Studi untukpelaksanaan ujian, dengan melampirkan:
    1) Bukti Pembayaran SPP semester I s.d. semester berjalan;

2) Naskah Tesis yang telah disetujui oleh Dosen Pembimbing dan disahkan oleh Koordinator Program Studi
3) Naskah tesis dijilid sebanyak 6 (enam) rangkap, sampul berwarna biru (sesuai dengan pedoman penulisan tesis); 5 rangkap untuk tim penguji dan 1rangkap arsip di Program Studi
4) Transkrip nilai semua mata kuliah sesuai kurikulum yang telah diikuti danditandatangani oleh Wadira;

3.4.5.2 Prosedur Pelaksanaan Ujian Tesis

1. Tim Penguji tesis adalah Tim Penguji proposal penelitian/hasil penelitian ditambah 1 (satu) orang sebagai ketua dari unsur pimpinan pascasarjana atau yang ditugaskan dan ditetapkan dengan Surat Keputusan Direktur Pascasarjana.
2. Tim Penguji Tesis berjumlah 5 orang, terdiri atas Ketua, Sekretaris dan 3 (tiga) orang Anggota.
3. Ketua Tim Penguji tesis adalah Pimpinan Pascasarjana atau yang ditugaskanoleh Pimpinan Pascasarjana.
4. Apabila Ketua Tim Penguji Tesis tidak dapat melaksanakan tugasnya, Pimpinan Pascasarjana dapat menunjuk pengganti.
5. Tugas Ketua Tim Penguji Tesis:
   - Bertanggung jawab atas terselenggaranya ujian Tesis, termasuk menguji dan menyelesaikan perbedaan pendapat yang mungkin terjadidalam ujian.
   - Mengesahkan kelulusan kandidat.
   - Meyudisium lulusan atas nama Direktur Pascasarjana.
6. Tugas Sekretaris Tim Penguji Tesis sebagai berikut:
   - Membantu Ketua Tim Penguji Tesis dalam penyelenggaraan ujian tesis
   - Membacakan Surat Keputusan Pimpinan tentang keabsahan pelaksanaanujian tesis
   - Mengambil alih tugas Ketua Tim bila Ketua Tim berhalangan ketika ujiansedang berlangsung.
   - Menyerahkan Berita Acara Ujian Tesis kepada Koordinator Program Studi.

7. Tugas Anggota Tim Penguji adalah:
   - Mengajukan pertanyaan dan meminta konfirmasi serta penjelasan atas naskah tesis secara keseluruhan yang diajukan secara lisan kepada kandidat
   - Menilai kandidat berdasarkan nilai tesis yang diajukan dan kemampuan mempertahankan isi tesis dimaksud
   - Ujian Tesis dapat dilaksanakan apabila dihadiri oleh minimal 4 (empat) orang, yaitu: Ketua, Sekretaris, Penguji Utama dan Penguji Anggota. Penguji Utama wajib hadir dan salah seorang anggota penguji dari unsur pembimbing.
8. Aspek penilaian dalam ujian tesis sebagai berikut:
   - Kemampuan dalam penulisan Karya Ilmiah
   - Substansi dan kontribusi yang dihasilkan oleh penelitian tersebut terhadap perkembangan IPTEKS atau terhadap pembangunan
   - Pengetahuan terhadap hal-hal yang berhubungan dengan aspek yang diteliti
   - Penguasaan terhadap substansi penelitian dan kemampuan mempertahankan tesis;
9. Penentuan Nilai Ujian Tesis adalah :

Rentang	Nilai	Keterangan	Ekivalensi
85,1 -100	A	Lulus	**4**
80,1- 85	A-	Lulus	**3,75**
75,1- 80	B+	Lulus	**3,50**
70,1 - 75	B	Lulus	**3**
65,1 – 70	B-	Lulus	**2,75**
50,1 - 65	C	Lulus	**2,50**
45,1 - 50	D	Lulus	**1**
0- 45	**E**	**Gagal**	**--**

10. Kelulusan mahasiswa dalam menyelesaikan Studi Magister pada Pascasarjana Universitas Tadulako dapat dikategorikan pada salah satu berikut ini:
    - ***Dengan pujian***, jika IP kumulatif mahasiswa adalah > 3,75, dengan ketentuan nilai ujian Tesis A; lama studi maksimal 4 (empat) semester tidak memiliki nilai C dan tidak ada nilai yang diremedial.
    - ***Sangat Memuaskan,*** jika IP Komulatif 3,5 - 3,75 atau ≥ 3,75 tetapi lama studi lebih dari 4 semester.

- ***Memuaskan,*** jika IP Komulatif < 3,5.

11. Bagi mahasiswa yang tidak lulus ujian tesis diberi kesempatan mengulang sekali lagi dalam waktu paling lama 3 (tiga) bulan.

3.5 Penyelesaian Studi Program Doktoral

Setiap mahasiswa menyelesaikan perkuliahan pada tahun pertama (Semester I dan II) dengan beban kredit minimal 18 - 20 SKS yang tersebar dalam mata kuliah wajib pascasarjana, mata kuliah wajib program studi, dan mata kuliah wajib konsentrasi. Mahasiswa yang telah menyelesaikan kewajiban perkuliahan dan sudah mendapatkan nilai akhir dari semua mata kuliah yang telah diprogramkan, berhak mengikuti tahapan penyelesaian Program Doktoral.

Secara umum, tahapan penyelesaian studi Program Doktoral sebagai berikut:

1. Ujian Kualifikasi
2. Ujian Proposal dan Pelaksanaan Penelitian
3. Seminar Hasil Penelitian
4. Ujian Tertutup
5. Ujian Promosi Doktor (Ujian Terbuka)

3.5.1 Ujian Kualifikasi

Ujian kualifikasi dilakukan oleh program studi pada semester III. Ujian kualifikasi dilakukan secara tertulis dan atau secara lisan.

3.5.2 Proposal dan Pelaksanaan Penelitian

3.5.2.1 Seminar Proposal Disertasi

Tatacara pelaksanaan seminar proposal disertasi sebagai berikut:

1. Mahasiswa sudah menempuh dan menyelesaikan kuliah minimal dua semester dengan IPK minimal 3,25 dan lulus ujian kualifikasi dapat melaksanakan seminar proposal.
2. Mengajukan maksimal 3 (tiga) usulan judul proposal disertasi kepada Koordinator Program Studi, disertai dengan deskripsi singkat (sinopsis) rencana penelitian.
3. Deskripsi singkat berisi: judul, latar belakang, rumusan masalah, tujuan, dan

metode penelitian (maksimal 2 halaman, spasi 1)

4. Koordinator Program Studi mengusulkan tim komisi promotor 2 (dua) orang (promotor dan co-promotor) kepada pimpinan Pascasarjana untuk diusulkan kepada Rektor guna mendapatkan persetujuan melalui Surat Keputusan Rektor dengan mempertimbangkan kepakaran dan beban tugas yang bersangkutan.
5. Tim Komisi terdiri dari Promotor berkualifikasi S3 dan memiliki jabatan fungsional profesor atau bergelar Doktor, jabatan Lektor Kepala, golongan IV/c dan memiliki minimal 2 Artikel pada Jurnal Internasional terindeks bereputasi sebagai penulis utama, dan co-Promotor berkualifikasi S3 dan memiliki jabatan fungsional minimal Lektor.
6. Teknik penulisan proposal disertasi diatur dalam pedoman penulisan disertasi Pascasarjana Universitas Tadulako
7. Koordinator Program Studi membentuk Tim Penguji Proposal dengan persetujuan Direktur Pascasarjana, yang terdiri atas: promotor sebagai ketua merangkap penguji; ko-promotor sebagai anggota merangkap penguji; dan dua orang oponen merangkap penguji sebagai anggota.
8. Seminar Proposal dihadiri oleh seluruh tim penguji.
9. Persyaratan Seminar Proposal Disertasi:
   1) Naskah proposal telah disetujui oleh promotor dan co-promotor dan diketahui oleh Koordinator Program Studi;

2) Naskah proposal dijilid sebanyak 5 (lima) rangkap, sampul berwarna hitam dengan tulisan warna kuning emas;
3) Pengusulan waktu seminar ke Koordinator Program Studi paling lambat 10 (sepuluh) hari sebelum hari pelaksanaan.
4) Penyerahan naskah proposal kepada Tim Penguji paling lambat 7 (tujuh) hari sebelum hari pelaksanaan seminar.
5) Bukti pembayaran SPP semester I s.d. semester berjalan saat akan melakukan seminar proposal.
6) KHS semester I dan II.
7) Sertifikat Pra Pascasarjana.
8) Surat keterangan lulus ujian kualifikasi.
9) Telah mengikuti seminar proposal program doktor minimal tiga kali dengan menunjukkan Kartu Seminar yang ditandatangani oleh Panitia Tim Seminar.
10) Kartu konsultasi yang telah disahkan oleh Koordinator Program Studi.
11) Rekomendasi seminar proposal disertasi dari Koordinator Program Studi.

13 Apabila seminar proposal dinyatakan tidak lulus, dapat dilaksanakan seminar ulang, dengan waktu tunda minimal tiga bulan. Mekanisme Pelaksanaan Seminar ulang diatur tersendiri oleh Program Studi.

14 Penggantian promotor dan atau co-promotor

1) Penggantian tim komisi promotor yang telah ditunjuk oleh Koordinator Program Studi dapat diganti secara langsung oleh Koordinator Program Studi dengan persetujuan Direktur Pascasarjana selama Dosen yang bersangkutan belum menandatangani pernyataan kesediaan sebagai promotor dan atau co promotor atau belum memperoleh SK pengangkatan komisi pembimbing oleh Rektor Universitas Tadulako.
2) Promotor dan co-promotor yang telah menandatangani surat pernyataan kesediaan sebagai promotor atau co-promotor atau telah diterbitkan SK oleh Rektot Universitas Tadulako, dapat diganti dengan ketentuan:
   a) Dosen yang bersangkutan mengundurkan diri yang dibuktikan dengan Surat Pernyataan pengunduran diri sebagai promotor atau co- promotor.

b) Promotor atau co-promotor yang bersangkutan meninggalkan tempat tugas minimal 3 (tiga) bulan dan proses pembimbingan tidak dapat dilaksanakan melalui pembimbingan jarak jauh (*on line*).

c) Promotor atau co-promotor meninggal dunia atau berhalangan tetap.

d) Promotor atau co-promotor menghambat penyelesaian studi mahasiswa dengan alasan non akademis disertai dengan surat pernyataan dari mahasiswa dan diverifikasi oleh koordinator prodi.

3) Pergantian promotor dan atau co-promotor seperti diatur pada butir 2 di atas dapat dilaksanakan atas usul Koordinator Program Studi dan diketahui oleh Direktur Pascasarjana untuk selanjutnya diusulkan ke Rektor untuk memperoleh SK penggantian tim komisi Promotor.

3.5.2.2 Pelaksanaan Penelitian

Pelaksanaan penelitian dilakukan setelah proposal penelitian disetujui oleh tim promotor dan koordinator prodi yang sebelumnya telah didiskusikan dan menerima masukan dari tim penilai (oponen) dan peserta seminar lainnya.

a. Mahasiswa dapat melaksanakan penelitian jika telah lulus seminar proposal dan telahdisetujui oleh tim seminar proposal.
b. Mahasiswa mengurus surat pengantar penelitian dengan menunjukkan proposal yang telah disetujui oleh Tim seminar proposal.
c. Surat pengantar penelitian dikeluarkan oleh pimpinan Pascasarjana.
d. Penelitian harus dilaksanakan paling lambat 6 (enam) bulan setelah seminar proposal. Jika melebihi waktu yang telah ditentukan, mahasiswa harus mengajukan judul proposal baru untuk diseminarkan kembali.
e. Pelaksanaan penelitian paling cepat 6 bulan dan paling lama 24 bulan, sejak tanggal dikeluarkannya surat pengantar penelitian. Dalam kondisi yang tidak memungkinkan, waktu pelaksanaan penelitian dapat diperpanjang berdasarkan pertimbangan dan persetujuan promotor dan co-promotor.
f. Selama melaksanakan penelitian, mahasiswa wajib menyampaikan perkembangan penelitiannya kepada promotor dan co-promotor.

3.5.2.3 Prosedur pembimbingan

a. Mahasiswa dalam melaksanakan penelitian harus berdasarkan dan berpegang pada proposal yang disepakati pada seminar proposal;
b. Perubahan yang terjadi di lapangan terhadap proposal harus sepengetahuan promotor dan co-promotor;
c. Perubahan yang mengakibatkan tidak tercapainya tujuan penelitian, harus dilaporkan kepada Koordinator Program Studi, jika Program Studi tidak dapat menyelesaikannya, diteruskan ke Wakil Direktur bidang akademik, untuk mendapat pertimbangan apakah penelitian tersebut dilanjutkan atau dibatalkan;
d. Promotor dan co-promotor berkewajiban mendorong mahasiswa untuk melaksanakan penelitian dan menyelesaikan Disertasi sebagaimana jadwal dalam proposal penelitian;
e. Selama proses pembimbingan, mahasiswa wajib mengisi kartu konsultasi dan ditandatangani oleh promotor dan co-promotor.
f. Hasil penelitian disusun berdasarkan Pedoman Penulisan Disertasi Pascasarjana Universitas Tadulako;
g. Hasil penelitian yang telah disetujui oleh promotor dan co-promotor, dapat diajukan untuk dilaksanakan Seminar Hasil Penelitian.
h. Waktu pelaksanaan dan penulisan disertasi untuk Seminar Hasil Penelitian, minimal 6 (enam) bulan setelah diterbitkannya surat izin melaksanakan penelitian

3.5.3 Seminar Hasil Penelitian

Hasil penelitian yang telah disetujui oleh promotor dan co-promotor, dapat diajukan untuk seminar hasil penelitian dengan ketentuan sebagai berikut.

a. Koordinator Program Studi mengusulkan penetapan Tim Penguji Seminar Hasil Penelitian;
b. Tim seminar hasil penelitian adalah Tim pada seminar proposal disertasi, dengan susunan yang sama;
c. Tim seminar hasil penelitian terdiri dari promotor sebagai ketua merangkap penguji, Co promotor sebagai anggota merangkap penguji dan dua orang Oponen sebagai anggota merangkap penguji;
d. Seminar hasil penelitian dapat dilaksanakan apabila dihadiri oleh semua tim penguji.

e. Apabila terdapat tim oponen seminar hasil tidak dapat menghadiri seminar maka Koordinator Program Studi dapat bertindak sebagai pengganti atau mengusulkan pengganti dengan mempertimbangkan kepakaran dan bidang yang diteliti oleh mahasiswa untuk diajukan kepada Pimpinan Pascasarjana.
f. Seminar hasil penelitian disertasi dapat dilaksanakan pada semester V.
g. Seminar hasil penelitian bersifat terbuka dan dapat dihadiri oleh mahasiswa.
j. Persyaratan Seminar Hasil Penelitian :
   1) Naskah hasil penelitian telah disetujui oleh promotor dan ko promotor dan disahkan oleh Koordinator Program Studi;
   2) Naskah hasil penelitian dijilid sebanyak 5 (lima) rangkap, sampul berwarna hitam
   3) Pengusulan waktu seminar hasil penelitian ke Koordinator Program Studi paling lambat 10 (sepuluh) hari sebelum hari pelaksanaan.
   4) Penyerahan naskah hasil penelitian kepada Tim Penguji paling lambat 7 (tujuh) hari sebelum hari pelaksanaan seminar.
   5) Bukti pembayaran SPP semester I s.d. semester berjalan saat akan melakukan seminar hasil penelitian;
   6) Bukti telah mengikuti seminar hasil penelitian program doktor minimal 3 (tiga) kali dengan menunjukkan kartu seminar yang telah disahkan oleh Koordinator Program Studi;
   7) Kartu konsultasi yang telah ditandatangani oleh promotor dan ko-promotor dan diketahui oleh Koordinator Program Studi.
   8) Rekomendasi seminar hasil penelitian dari Koordinator Program Studi.

3.5.4 Ujian Tertutup

3.5.4.1 Persyaratan Ujian Tertutup

a. Mahasiswa berhak ujian tertutup, bila semua matakuliah yang telah diprogramkan telah memenuhi syarat lulus, telah merampungkan disertasi, memenuhi syarat setara TOEFL 550, telah memiliki artikel ilmiah pada jurnal internasional terindeks bereputasi (minimal *accepted*) dan IPK kumulatif minimal 3,25.
b. Pelaksanaan ujian tertutup disertasi paling lambat pada semester XIV.
c. Mahasiswa mengajukan permohonan kepada Koordinator Program Studi untuk pelaksanaan ujian, dengan melampirkan:

1. Bukti Pembayaran SPP semester I s.d. semester berjalan;
2. Sertifikat seminar hasil penelitian
3. Naskah disertasi yang telah disetujui oleh Komisi Pembimbing dan disahkan olehKoordinator Program Studi.
4. Naskah disertasi dijilid sebanyak 7 (tujuh) rangkap, sampul berwarna hitam ;
5. Artikel yang telah terbit pada jurnal internasional terindeks atau sekurang-kurangnya Accepted (disertai bukti).

3.5.4.2 Prosedur Pelaksanaan Ujian Tertutup

a. Tim Penguji Disertasi (ujian tertutup) berjumlah 6 (enam) sampai dengan 7 (tujuh) orang penguji yang terdiri atas: Ketua, Sekretaris, Penguji 1 (promotor), Penguji 2 (satu atau dua orang ko-promotor), penguji 3 (penguji utama), penguji 4 (penguji anggota).
b. Ketua Tim Penguji disertasi adalah Pimpinan Pascasarjana (Direktur) atau yang ditugaskan oleh Pimpinan Pascasarjana sedangkan sekretaris tim penguji adalah Koordiantor Program Studi atau yang ditugaskan oleh Pimpinan Pascasarjana.
c. Tugas Ketua Tim Penguji disertasi;
   1) Bertanggungjawab atas terselenggaranya ujian disertasi, termasuk menguji dan menyelesaikan perbedaan pendapat yang mungkin terjadi dalam ujian.
   2) Mengesahkan **kelulusan kandidat.**
d. **Tugas Sek**retaris Tim Penguji disertasi
   1) Membantu Ketua Tim Penguji disertasi dalam penyelenggaraan ujian disertasi.
   2) Membacakan Surat Keputusan Pimpinan tentang keabsahan pelaksanaan ujiandisertasi.
   3) Mengambil alih tugas Ketua Tim bila Ketua Tim berhalangan ketika ujian sedangberlangsung.
   4) Menyerahkan Berita Acara Ujian disertasi kepada Koordinator Program Studi.
e. Tugas Tim Penguji adalah:
   1) Mengajukan pertanyaan dan meminta konfirmasi serta penjelasan atas naskahdisertasi secara keseluruhan yang diajukan secara lisan kepada kandidat.
   2) Menilai kandidat berdasarkan nilai disertasi yang diajukan dan kemampuanmempertahankan disertasi.
f. Ujian disertasi dapat dilaksanakan apabila dihadiri oleh Ketua dan atau Sekretaris TimPenguji dan 4 (empat) atau 5 (lima) orang penguji;

g. Aspek penilaian dalam ujian disertasi adalah sebagai berikut:
   1) Kualitas disertasi;
   2) Novelti hasil penelitian disertasi;
   3) Substansi dan kontribusi yang dihasilkan oleh penelitian tersebut terhadapperkembangan IPTEKS atau terhadap pembangunan;
   4) Pengetahuan terhadap hal-hal yang berhubungan dengan aspek yang diteliti;
   5) Penguasaan terhadap substansi penelitian dan kemampuan mempertahankandisertasi;

3.5.5 Persyaratan Ujian Promosi Doktor

a. Tim Penguji Disertasi (Ujian Promosi Doktor) berjumlah 8 (tujuh) sampai dengan 9 (sembilan) orang penguji, terdiri atas Ketua, Sekretaris, Penguji Utama (Penguji Eksternal), Penguji Internal, Penguji Anggota (2 orang Tim Oponen dan 2 atau 3 orang Komisi Pembimbing).
b. Ketua Tim Penguji disertasi adalah Rektor atau yang ditugaskan oleh Rektor.
c. Sekretaris Tim Penguji adalah Direktur Pascasarjana atau yang ditugaskan oleh Rektor.
d. Penguji eksternal adalah dosen berkualifikasi S3 dan diutamakan yang memiliki jabatan akademik professor atau professional yang berkualifikasi S3 dan berasal dari instansi luar Universitas Tadulako. Penguji eksternal diusulkan oleh Program Studi ke Rektor melalui Pimpinan Pascasarjana setelah berdiskusi dengan tim promotor dan mahasiswa yang bersangkutan.
e. Penguji internal adalah dosen **pada program studi** atau dosen di luar program studi yang bersangkutan yang memiliki kompetensi sesuai dengan topik disertasi.
f. Apabila Ketua Tim Penguji disertasi tidak dapat melaksanakan tugasnya, Pimpinan Universitas dapat menunjuk pengganti.
g. Tugas Ketua Tim Penguji disertasi;
   1) Bertanggungjawab atas terselenggaranya ujian disertasi, termasuk menguji dan menyelesaikan perbedaan pendapat yang mungkin terjadi dalam ujian.
   2) Memimpin rapat penentuan kelulusan kandidat
   3) Mengesahkan kelulusan kandidat.
   4) Meyudisium kandidat.
h. Tugas Sekretaris Tim Penguji disertasi
   1) Membantu Ketua Tim Penguji disertasi dalam penyelenggaraan ujian disertasi.

2) Membacakan Surat Keputusan Pimpinan tentang keabsahan pelaksanaan ujiandisertasi.
3) Mengambil alih tugas Ketua Tim bila Ketua Tim berhalangan ketika ujian sedangberlangsung.
4) Menyerahkan Berita Acara Ujian disertasi kepada Koordinator Program Studi.

i. Tugas Tim Penguji adalah:
1) Mengajukan pertanyaan dan meminta konfirmasi serta penjelasan atas naskah disertasi secara keseluruhan yang diajukan secara lisan kepada kandidat.
2) Menilai kandidat berdasarkan nilai disertasi yang diajukan dan kemampuanmempertahankan disertasi.

j. Ujian disertasi dilaksanakan apabila dihadiri oleh semua Tim Penguji.

k. Aspek penilaian dalam ujian disertasi adalah sebagai berikut:
1) Kualitas disertasi;
2) Novelti sebagai disertasi.
3) Substansi dan kontribusi yang dihasilkan oleh penelitian tersebut terhadapperkembangan IPTEKS atau terhadap pembangunan;
4) Pengetahuan terhadap hal-hal yang berhubungan dengan aspek yang diteliti;
5) Penguasaan terhadap substansi penelitian dan kemampuan mempertahankandisertasi;

l. Penentuan Nilai Ujian disertasi adalah :

Rentang	Nilai	Keterangan	Ekivalensi
85,1 -100	A	Lulus	**4**
80,1- 85	A-	Lulus	**3,75**
75,1- 80	B+	Lulus	**3,25**
70,1 – 75	B	Lulus	**3**
65,1 – 70	B-	Lulus	**2,75**
50,1 – 65	C	Lulus	**2,5**
45,1 – 50	D	Lulus	**1**
0- 45	**E**	**Gagal**	**--**

m. Kelulusan mahasiswa dalam menyelesaikan Studi Doktor pada Pascasarjana Universitas Tadulako dapat dikategorikan pada salah satu berikut ini:

1. Dengan pujian, jika IP kumulatif mahasiswa adalah > 3,75, dengan ketentuan nilaiujian disertasi A; lama studi maksimal 6 (enam) semester, tidak memiliki nilai C dan tidak ada nilai yang diremedial. Hasil penelitian telah dipublikasikan padaJurnal Internasional terindeks bereputasi.

1) ***Sangat Memuaskan,*** jika IP Kumulatif termasuk disertasi 3,5 - 3,75 atau ≥3,75 tetapi lama studi lebih dari 6 semester.
2) ***Memuaskan,*** jika IP Kumulatif < 3,5.

3.6 Pendaftaran Ulang Mahasiswa Lama

3.6.1 Pendaftaran ulang mahasiswa yang belum melewati masa studi

Mahasiswa yang termasuk dalam kelompok ini adalah mahasiswa yang berada pada Semester 2-8 untuk program magister dan semester 2-14 untuk program doktor. Pendaftaran ulang mengikuti prosedur sebagai berikut:

a. Mahasiswa menerima blanko pembayaran SPP dengan memperlihatkan bukti bayarSPP sebelumnya;
b. Membayar SPP pada bagian BAAK-PSI Universitas Tadulako. Besarnya pembayaransesuai dengan ketentuan yang ditetapkan berdasarkan SK Rektor UNTAD.
c. Mahasiswa yang telah membayar SPP dapat mengambil Blanko KRS dengan menyerahkan foto copy bukti bayar SPP.
d. Mahasiswa yang telah memperoleh KRS segera mengisi dan mengembalikan ke Program Studi untuk memperoleh pengesahan dari Koordinator Program Studi.
e. KRS yang telah ditandatangani oleh Koordinator Program Studi diserahkan kepadaWadira untuk memperoleh pengesahan.
f. Mahasiswa yang telah memiliki KRS berhak mengikuti perkuliahan pada semesterberjalan.

Mahasiswa yang tidak mendaftar ulang dan tidak mengikuti prosedur dari a s.d. f diatas dinyatakan tidak terdaftar sebagai mahasiswa semester berjalan.

3.7 Pendaftaran Mahasiswa Pindahan

Mahasiswa S2 dan S3 dari luar Pascasarjana Universitras Tadulako dapat diterima di Pascasarjana UNTAD sebagai Mahasiswa Pindahan, apabila memenuhi persyaratan sebagai berikut:

1. Menyerahkan surat pindah dari Pascasarjana Universitas asal
2. Menyerahkan transkrip nilai yang telah dilulusi dari Pascasarjana Universitasasal.
3. Matakuliah yang telah dilulusi harus diakreditasi terlebih dahulu oleh KoordinatorProgram Studi yang dituju.
4. Memilih program studi sesuai dengan program studi asalnya.
5. Menyelesaikan seluruh kewajiban sesuai dengan ketentuan yang berlaku dalamlingkungan Pascasarjana Universitas Tadulako.

Proses pendaftaran ulang mengikuti prosedur pendaftaran ulang sebagaimana diatur pada point 3.6.1.

3.8 Cuti Akademik

a. Mahasiswa semester III ke atas yang terdaftar pada semester sebelumnya, karenasesuatu dan lain hal tidak dapat mendaftar ulang, berhak memperoleh cuti akademik.
b. Cuti akademik paling lama dua semester untuk program Magister dan program Doktor.
c. Pengajuan cuti akademik dilakukan pada setiap awal semester (bulan Januari dan Juli)
d. Mahasiswa dapat diberikan cuti akademik karena alasan:
   1) Sakit
   2) Menjalankan tugas kedinasan
   3) Tidak dapat membayar SPP
e. Masa cuti akademik tidak termasuk dalam perhitungan lama studi yang dapat ditoleransisesuai dengan ketentuan lama studi mahasiswa.
f. Mahasiswa yang akan cuti akademik, mengajukan permohonan atas persetujuan Koordinator Program Studi ke Pimpinan Pascasarjana cq. Wadira, sebelum semester berjalan.

Mahasiswa tidak berhak mendapat pelayanan akademik, selama menjalani cuti akademik.

3.9 Pendaftaran Wisuda

Mahasiswa yang telah menyelesaikan ujian tesis/disertasi, dapat mendaftar untuk mengikuti wisuda, dengan ketentuan sebagai berikut:

a. Telah lulus ujian tesis / disertasi, ditunjukkan dengan bukti keterangan lulus/yudisiumdari Wadira.
b. Menerima blanko pembayaran wisuda dengan ketentuan menyerahkan bukti penerimaan Tesis / disertasi kepada semua yang berhak menerimanya.
c. Membayar biaya pelaksanaan wisuda
d. Mengisi formulir pendaftaran yang disediakan oleh Bagian Akademik Pascasarjana Universitas Tadulako dan diketahui Wadira, dengan melampirkan bukti bayar biaya wisuda.
e. Persyaratan pendaftaran wisuda :
   1) Map snalhekter, sebelah luar ditulis nama, nomor stambuk, program studi dan alamat lengkap
   2) Formulir pendaftaran yang telah diisi secara lengkap dan benar
   3) SK Yudisium
   4) Transkrip nilai yang telah dilulusi dan ditandatangani oleh Wadira
   5) Surat keterangan telah memperbaiki dan menyerahkan tesis / disertasi.
   6) Bukti pembayaran SPP terakhir saat ujian/yudisium
   7) Pas foto hitam putih ukuran 4 x 6 cm = 4 lbr dan 3 x 4 cm = 2 lbr.

      Pria : Memakai jas, tidak berkacamata, tanpa topi; ke dua telingatampak jelas.

      Wanita : Kebaya nasional, tidak berkacamata

3.10 Persyaratan Penyerahan Ijazah

a. Telah mengikuti wisuda, dibuktikan dengan slip pembayaran wisuda.
   Menunjukkan surat keterangan penyerahan Tesis / disertasi yang ditandatangani oleh Koordinator Program Studi.

3.11 Sanksi dan Drop Out (DO)

3.11.1 Sanksi

Mahasiswa yang melanggar ketentuan dan aturan yang berlaku dalam lingkungan Pascasarjana pada khususnya dan Universitas Tadulako pada umumnya dapat dikenakan sanksi.

a. Bentuk sanksi

1) Teguran lisan
2) Teguran tertulis 3 x
3) *Scorsing* dari kegiatan perkuliahan
4) Drop Out

b. Prosedur Penerapan sanksi

Mahasiswa yang telah terbukti melakukan pelanggaran, diberikan sanksi dengan prosedur sebagai berikut:

1) Diberikan teguran lisan oleh Pimpinan Pascasarjana;
2) Apabila telah diberikan teguran lisan, tetapi masih melakukan pelanggaran yang sama, diberikan teguran tertulis ***pertama***
3) Apabila telah diberikan teguran pertama, tetapi tetap tidak diindahkan, dilanjutkandengan teguran tertulis ***kedua.***
4) Apabila telah diberikan teguran ke dua, tetapi tetap tidak diindahkan, dilanjutkan dengan teguran tertulis ***ke tiga.***
5) Apabila telah diberikan teguran tertulis ke tiga, tetapi tetap tidak diindahkan, diusulkan ke Rektor Universitas Tadulako untuk dicabut haknya sebagai mahasiswa Pascasarjana (DO)**.**

Pimpinan Pascasarjana memberikan surat peringatan tentang batas akhir masa studi kepada mahasiswa atas usul Koordinator Program Studi pada semester VI dan VII.

3.11.2 Mengundurkan Diri dan Drop Out (DO)

a. Mahasiswa yang tidak dapat melanjutkan kuliahnya dapat mengajukan surat pengunduran diri sebagai mahasiswa Pascasarjana Universitas Tadulako.

b. Mahasiswa yang mengundurkan diri dapat diberikan surat keterangan pernah kuliah dan transkrip nilai yang telah dilulusi, dengan ketentuan telah menyelesaikan kewajibannya pada Pascasarjana.

c. Mahasiswa yang tidak dapat memenuhi ketentuan yang berlaku dalam lingkungan Pascasarjana, dinyatakan DO.

d. Mahasiswa dinyatakan DO karena:

   1) Melewati masa studi 8 (delapan) semester
   2) Melakukan pelanggaran akademik dan telah melalui proses pemberian sanksi.
   3) Melakukan pelanggaran yang berkekuatan hukum tetap.
   4) Mahasiswa yang tidak mengajukan permohonan cuti akademik dan tidak membayarSPP selama 2 (dua) semester berturut-turut.

e. Mahasiswa yang telah memenuhi ketentuan untuk dinyatakan DO, diusulkan ke Rektor Universitas Tadulako untuk dicabut haknya sebagai mahasiswa Pascasarjana yang dinyatakan dalam Surat Keputusan DO dari Rektor**.**

f. Mahasiswa yang di DO tidak diberikan surat keterangan pernah kuliah.

BAB IV
PROGRAM STUDI DAN KURIKULUM

Berdasarkan Surat Keputusan Rektor Nomor : 02/UN28/KL/2018 tanggal 02 Januari 2108, tentang program studi terbagi 2 yaitu monodisiplin dan multidisiplin. Pengelolaan program studi monodisiplin berada di Fakultas, sedangkan multidisiplin pengelolaannya berada pada Pascasarjana Universitas Tadulako.

Program multidisiplin yang pengelolaannya dibawah Pascasarjana Universitas Tadulako yaitu 4 (empat) Program Studi Program Magister dan 4 (empat) Program Studi Program Doktor yaitu:

4.1 Program Studi (PS) Program Magister (S2) terdiri atas:

1. PS. Pembangunan Wilayah Pedesaan
2. PS. Ilmu Pertanian
3. PS. Pendidikan Ilmu Pengetahuan Sosial (IPS)
4. PS. Pendidikan Sains

4.2 Program Studi (PS) Program Doktor (S3) terdiri dari:

6. PS. Ilmu Pertanian
7. PS. Ilmu Ekonomi
8. PS. Ilmu Sosial
9. PS. Pendidikan Sains

4.1.1 PROGRAM STUDI MAGISTER PEMBANGUNAN WILAYAH PEDESAAN

Program Studi Magister Pembangunan Wilayah Pedesaan (MPWP)

4.1.1.1 Identitas Program Studi

Nama Program Studi (PS)	:	Magister Pembangunan Wilayah Pedesaan (MPWP)
Fakultas / Program	:	Pascasarjana
Perguruan Tinggi	:	Universitas Tadulako
Nomor SK Pendirian PS	:	3540/D/T/2003
Tanggal SK Pendirian PS	:	30 November 2003
Bulan dan Tahun Dimulai Penyelenggaraan PS	:	Februari 2004
Nomor SK Izin Operasional	:	4720/UN28/KL/2018
Tanggal SK Izin Operasional	:	25 Juli 2018
Peringkat (Nilai) Akreditas Terakhir	:	B
Nomor SK BAN-PT	:	1878/SK/BAN-PT/Akred/M/VI/2017

Tanggal SK BAN-PT dan Masa Berlaku	:	6 Juni 2017 Sampai dengan 6 Juni 2022
Alamat	:	Gedung A Lt. 1 Kampus Pascasarjana, Universitas Tadulako, Jl. Soekarno-Hatta Km. 9 Tondo, Palu. 94118
No. Telepon Program Studi	:	(0451) 451418 / (0451) 422355
No. Faksimail Program Studi	:	(0451) 451418
Homepage dan *E-Mail* Prodi	:	pwd.pasca.untad.ac.id mpwp.untad@gmail.com
Pengelola : 1. Koordinator Program Studi 2. Staf	 : :	 Dr. Armin Muis, S.E., M.P. Ummi Rahayu, S.Si

4.1.1.2 Visi, Misi, dan Tujuan

- **Visi**

Visi Program Studi Magister Pembangunan Wilayah Pedesaan (MPWP) yaitu: pada Tahun 2020 unggul dalam pengabdian pada masyarakat dan perencanaan pembangunan wilayah pedesaan di Kawasan Timur Indonesia yang berbasis pada penelitian dan potensi sumber daya lokal.

- **Misi**

Misi Program Studi Magister Pembangunan Wilayah Pedesaan (MPWP) sebagai berikut:

(1) Menciptakan suasana akademik yang kondusif dan dinamis.
(2) Menyelenggarakan pendidikan perencanaan pembangunan.
(3) Menciptakan lulusan yang kompeten dalam perencanaan ekonomi wilayah.
(4) Menciptakan kualitas lulusan yang memiliki kemampuan penelitian mandiri untuk mengkaji masalah-masalah pembangunan Ekonomi Wilayah sebagai basis kegiatan pengabdian pada masyarakat.

- **Tujuan**

Tujuan Program Studi Magister Pembangunan Wilayah Pedesaan (MPWP) yaitu: Menghasilkan lulusan S2 yang memiliki kualitas dan kapabilitas perencanaanpembangunan wilayah;

(1) Menghasilkan lulusan S2 yang memiliki kemampuan melakukan penelitian dan pengabdian pada masyarakat berkaitan dengan perencanaan pembangunan wilayah.

4.1.1.3 Struktur Kurikulum dan Konsentrasi

Kurikulum pada Program Studi Magister Pembangunan Wilayah Pedesaan (MPWP) terdiri dari:

(1) Mata kuliah wajib Pascasarjana : 3 SKS
(2) Mata kuliah wajib Program Studi : 21 SKS
(3) Mata kuliah wajib konsentrasi : 3 SKS
(4) Mata kuliah pilihan konsentrasi : 7 SKS
(5) Laporan/tugas akhir berupa tesis : 6 SKS

Konsentrasi pada Program Studi Magister Pembangunan Wilayah Pedesaan (MPWP) terdiri dari:

(1) Konsentrasi Perencanan Pembangunan Wilayah Pedesaan
(2) Konsentrasi Perencanan Pembangunan Regional
(3) Konsentrasi Keuangan Daerah
(4) Konsentrasi Perencanan Pembangunan Kemaritiman

4.1.1.4 Mata Kuliah

Rincian mata kuliah yang ada di Program Studi Magister Pembangunan Wilayah Pedesaan (MPWP) tertera pada Tabel 1.

Tabel 1. Rincian Mata Kuliah per Semester

No.	MATA KULIAH	KODE MK	SKS
	SEMESTER I (18 SKS)		
1	Filsafat Ilmu dan Metodologi Penelitian	Z01162001	3
	Wajib Program Studi		
2	Ekonomi Mikro	Z04162001	3
3	Metode dan Analisis Perencanaan Pembangunan	Z04162002	3
4	Ekonomi Pembangunan Pedesaan	Z04162003	3
5	Statistika	Z04162004	3
6	Ekonomi Makro	Z04162005	3
	SEMESTER II		
	Wajib Program Studi (9 SKS)		

7	Ekonomi Perdagangan	Z04162006	3
8	Ekonomi Publik	Z04162007	3
9	Ekonomi Regional	Z04162008	3
	Wajib Konsentrasi (3 SKS)		
10	Perencanaan dan Kebijakan Pembangunan Pedesaan 1)	Z04162009	3
11	Sosiologi Pedesaan 1)	Z04162011	3
12	Perencanaan Pembangunan Regional 2)	Z04162010	3
13	Perencanaan Tata Ruang 2)	Z04162012	3
14	Perencanaan dan Kebijakan Keuangan Daerah 3)		3
15	Analisis Keuangan Daerah 3)	Z04162020	3
16	Perencanaan dan Kebijakan Pembangunan Kemaritiman 4)	Z04162019	3
17	Ekonomi Kemaritiman 4)	Z04162013	3
	SEMESTER III (MATA KULIAH PILIHAN 8 SKS) *		
18	Kewirausahaan	Z04162014	2
19	Ekonomi Sumberdaya Manusia dan Ketenagakerjaan	Z04162015	2
20	Anallisis Dampak Kebijakan Pembang	Z04162016	2
21	Sosiologi Pembangunan	Z04162017	2
22	Pembangunan Kelembagaan	Z04162021	2
23	Ekonomi Sumber Daya Alam dan Lingkungan	Z04162022	2
24	Pembangunan Industri	Z04162023	2
25	Pembangunan Pertanian Berkelanjutan	Z04162024	2
26	Strategi Pemberdayaan Masyarakat	Z04162025	2
	SEMESTER IV		
22	Tesis	Z04162018	6
	TOTAL SKS		44

4.1.1.5 DOSEN

Dosen dalam lingkungan Program Studi Magister Pembangunan Wilayah Pedesaan(MPWP) sebagai berikut:

1. Prof. Dr. Ir. Muhammad Basir, S.E, M.S.
2. Prof. Dr. Ir. Fathurrahman, M.P.
3. Prof. H. Chairil Anwar, S.E., M.A., Ph.D.
4. Prof. Dr. rer.pol. Patta Tope, S.E.

1. Prof. Dr. Ir. Made Antara, M.P.
2. Prof. Dr. Ir. Marhawati Mappatoba, M.T.
3. Prof. Dr. Syamsul Bachri, S.E., M.Si.
4. Prof. Dr. Amar Ali, S.T., M.T.
5. Dr. Eko Jokolelolno, S.E., M.Si.
6. Dr. Haerul Anam, S.E., M.Si.;
7. Moh. Ahlis Djirimu, S.E., D.E.A., Ph.D.
8. Dr. Siti Rachmawati, S.E., M.Si
9. Dr. Mohamad Ichwan, S.E., M.Si.
10. Dr. Muhtar Lutfi, S.E., M.Si.
11. Dr. Yunus Sading, S.E., M.Si.
12. Dr. Suparman, S.E., M.Si.
13. Dr. Hasan Muhammad, S.E.,M.Si.
14. Dr. Wildani Pinkan S. Hanzens, S.T., M.T.
15. Dr. Christian Tindjabate, M.Si.
16. Dr. Rosida P. Adam, S.E., M.Si.
17. Dr. Sulaeman Miru, S.E., M.Si.
18. Dr. Vita Yanti Fattah, S.E., M.Si.
19. Wahyuningsih, S.E., M.Sc., Ph.D.
20. Dr. Roslinawati, S.E., M.Si.
21. Dr. Armin Muis, S.E., M.P.
22. Dr. Nadiatulhuda Mangun, S.E., M.Si
23. Dr. Edhi Taqwa, SE., M.Si

4.1.2 PROGRAM STUDI MAGISTER ILMU PERTANIAN

Program Studi Magister Ilmu Pertanian Pascasarjana Universitas Tadulako adalah salah satu program studi yang dibuka dalam rangka menjawab tuntutan masyarakat dan pemerintah daerah untuk peningkatan kualitas Sumber Daya Manusia (SDM). Secara khusus, Program Studi Ilmu Pertanian diselenggarakan untuk melayani kebutuhan peningkatan pendidikan, pengetahuan, dan kemampuan para pelaksana pembangunan di wilayah ini, terutama dalam hal kepekaan terhadap masalah-masalah, potensi, dan kebutuhan, perencanaan, serta implementasi kegiatan pembangunan pertanian dan pedesaan.

4.1.2.1 Identitas Program Studi

Identitas Program Studi Magister Ilmu Pertanian tertera pada Tabel 3.

Tabel 3. Identitas Program Studi dan Status Akreditasi

Program Studi (PS)	:	Magister Ilmu Pertanian
Fakultas/Program	:	Pascasarjana
Perguruan Tinggi	:	Universitas Tadulako
Nomor SK Pendirian PS	:	159/D/T/2007
Tanggal SK Pendirian PS	:	29 Januari 2007
Bulan dan Tahun Dimulai Penyelenggaraan PS	:	Agustus 2007
Nomor SK Izin Operasional	:	340/UN28/DT/2017
Tanggal SK Izin Operasional	:	14 Agustus 2017
Peringkat (Nilai) Akreditasi Terakhir	:	B
Nomor SK BAN-PT	:	3232/SK/BAN-PT/Ak-PPj/M/V/2021
Tanggal SK BAN-PT dan Masa Berlaku	:	21 Mei 2021 sampai dengan 21 Mei 2026
Alamat	:	Gedung A LT 1 Kampus Pascasarjana, Universitas Tadulako, Jl. Soekarno Hatta Km. 9 Tondo, Palu. 94118
No. Telepon Program Studi	:	0451-422611 /0451-422355
No. Faksimail Program Studi	:	0451-422844
Homepage dan *E-mail* Prodi	:	http://pertanian.pasca.untad.ac.id/ Email: magisteriip@yahoo.co.id
Pengelola: 1. *Koordinator* 2. *Staf Administrasi*	 : :	 Prof. Dr. Shahabuddin, M.Si. Narjianti Usmar, SH

4.1.2.2 Visi, Misi, dan Tujuan

- **Visi**

  Program Studi Magister Ilmu-ilmu Pertanian berdaya saing internasional dalam Pengembangan IPTEKS pertanian berkelanjutan yang berbasis pada sumber daya dan keunggulan daerah

- **Misi**

  Misi Program Studi Magister Ilmu Pertanian yaitu:

  1. Menyelenggarakan Pendidikan Magister yang berstandar nasional dan internasional dalam bidang IPTEK pertanian berkelanjutan yang berbasis pada sumber daya dan keunggulan daerah
  2. Melaksanakan penelitian dan pengabdian pada masyarakat secara interdisiplin untuk pengembangan IPTEK pertanian berkelanjutan yang berbasis pada sumber daya dan keunggulan daerah
  3. Menyebarluaskan hasil-hasil penelitian di bidang pertanian berkelanjutan berbasis sumber daya daerah dalam skala nasional dan internasional

- **Tujuan**

  Program Studi Magister Ilmu Pertanian bertujuan untuk:

  1. Menghasilkan Magister Pertanian yang mampu bersaing secara nasional dan internasional dalam mengembangkan ilmu-ilmu pertanian berkelanjutan yang berbasis pada sumber daya dan keunggulan daerah
  2. Menghasilkan penelitian dan pengabdian pada masyarakat yang berkualitas di bidang ilmu-ilmu pertanian berkelanjutan yang berbasis pada sumber daya dan keunggulan daerah

Menghasilkan karya ilmiah di bidang ilmu-ilmu pertanian yang terpublikasi pada jurnal nasional dan internasional

4.1.2.3 Kurikulum dan Konsentrasi

Kurikulum adalah seperangkat rencana dan pengaturan mengenai tujuan, isi, dan bahan ajar serta cara yang digunakan sebagai pedoman penyelenggaraan kegiatan pembelajaran untuk mencapai tujuan pendidikan tertentu. Isi atau muatan pembelajaran dimulai dari pemahaman dasar bidang ilmu pertanian secara umum meningkat ke bidang- bidang teknis dan keahlian masing-masing konsentrasi. Selanjutnya dirujuk kependekatan terpadu dalam setiap bidang spesialisasi. Diharapkan para peserta (pembelajar) dapat mengaktualisasikan kemampuan masing-masing sebagai spesialis dalam profesinya, mempunyai dasar teoritis yang kuat dan dapat memadukan dengan perkembangan Ipteks.

Berdasarkan KKNI Level 8 (setara dengan Magister) tujuan yang diharapkan adalah mampu mengembangkan pengetahuan dan teknologi didalam bidang keilmuannya melalui riset hingga menghasilkan karya inovatif dan teruji, mampu memecahkan permasalahan sains dan teknologi dalam bidang keilmuannya melalui pendekatan inter dan multidisipliner, dan mampu mengelola riset dan pengembangan yang bermanfaat bagi masyarakat dan keilmuan, serta mampu mendapat pengakuan nasional dan internasional

Pada Program Studi Magister Ilmu Pertanian merupakan program studi multi disiplin yang terdiri dari 4 (empat) konsentrasi yaitu:

- Konsentrasi Ilmu Tanaman
- Konsentrasi Ilmu Peternakan
- Konsentrasi Ilmu Kehutanan

b. Konsentrasi Ilmu Perikanan

4.1.2.4 Mata Kuliah

Pada struktur kurikulum terdapat mata kuliah wajib dan mata kuliah pilihan masing- masing konsentrasi sebagai berikut:

- **Mata Kuliah Wajib**

  Isi kurikulum terdiri dari mata kuliah yang disediakan oleh institusi sesuai bidang keahlian masing-masing. Pada Program Studi Magister Ilmu Pertanian Pascasarjana Universitas Tadulako, mata kuliah yang ditawarkan dalam 3 semester dibagi atas kategori sebagai berikut: mata kuliah wajib (umum) Pascasarjana, mata kuliah wajib program studi dan matakuliah konsentrasi. Mata kuliah konsentrasi terdiri atas 2 yaitu wajib konsentrasi dan pilihan konsentrasi. Mata kuliah wajib konsentrasi ditawarkan pada semester 1 dan 2, sedangkan pada semester 3 ditawarkan mata kuliah pilihan konsentrasi. Mata kuliah wajib (umum) Pascasarjana dan program studi sebanyak 8 MK (20 SKS) dan matakuliah konsentrasi sebanyak 6 MK (18 SKS).

  Daftar nama mata kuliah dan distribusi per semester tertera pada Tabel 4-1, sedangkan mata kuliah pilihan Konsentrasi tertera pada Tabel 4-2.

Tabel 4-1. Daftar Mata Kuliah dan Distribusi per Semester

SM	NAMA MATA KULIAH	KODE MK	SKS
I	Filsafat Ilmu dan Metodologi Penelitian	Z07162001	3
	Ekologi Pertanian	Z07152002	2
	Statistika	Z07152003	3
	Klimatologi Pertanian	Z07152004	2
	Mata Kuliah Pilihan Keahlian (Wajib Konsentrasi)		3
	Mata Kuliah Pilihan Keahlian (Wajib Konsentrasi)		3
II	Manajemen Sumberdaya Alam dan Lingkungan Hidup	Z07152005	3
	Teknik Penulisan Ilmiah	Z07152006	2
	Mata Kuliah Pilihan Keahlian (Wajib Konsentrasi)		3
	Mata Kuliah Pilihan Keahlian (Wajib Konsentrasi)		3
III	Perencanaan Pengembangan Pertanian	Z07152007	3
	Sistem Pertanian Terpadu	Z07152008	2
	Mata Kuliah Pilihan Keahlian (Pilihan Konsentrasi)		3
	Mata Kuliah Pilihan Keahlian (Pilihan Konsentrasi)		3
IV	Tesis	Z07152051	6
	Total SKS		**44**

6) Total SKS yang harus diselesaikan pada Program Magister Ilmu-Ilmu Pertanian yaitu 44 SKS dengan 38 SKS mata kuliah dan 6 SKS tugas mandiri (Tesis). Pada Pascasarjana Universitas Tadulako, beban studi pada Program Magister (S2) bervariasi antara 32 – 46 SKS.

Tabel 4-2. Daftar Mata Kuliah Wajib Konsentrasi (Pilihan Keahlian)

SM	MATA KULIAH (MK)	KODE MK	SKS	KONSENTRASI
I	Budidaya Tanaman Tropik	Z07152009	3	Ilmu Tanaman
	Pengembangan Sumberdaya Tanah	Z07152010	3	Ilmu Tanaman
	Nutrisi Ternak Lanjutan	Z07152011	3	Ilmu Peternakan
	Teknologi Repoduksi dan Pemuliaan Ternak	Z07152012	3	Ilmu Peternakan
	Manajemen Kuantitatif Hutan Lestari	Z07152013	3	Ilmu Kehutanan
	Teknologi Wanatani	Z07152014	3	Ilmu Kehutanan
	Sistem dan Teknologi Akuakultur	Z07152015	3	Ilmu Perikanan
	Sistem dan Teknologi Pemanfaatan Sumberdaya Perikanan dan Kelautan	Z07152016	3	Ilmu Perikanan
II	Teknologi Produksi Benih Unggul	Z07152017	3	Ilmu Tanaman
	Perlindungan Tanaman	Z07152018	3	Ilmu Tanaman
	Teknologi Produksi Ternak	Z07152019	3	Ilmu Peternakan
	Teknologi Pengolahan Hasil Ternak	Z07152020	3	Ilmu Peternakan
	Ekonomi Rehabilitasi Hutan dan Lahan	Z07152021	3	Ilmu Kehutanan
	Sistem Informasi Geografi untuk Pengelolaan Sumberdaya Hutan	Z07152022	3	Ilmu Kehutanan
	Ilmu dan Teknologi Hasil Perairan	Z07152023	3	Ilmu Perikanan
	Perencanaan Pengembangan Perikanan	Z07152024	3	Ilmu Perikanan

- **Mata Kuliah Pilihan**

Mata kuliah pilihan ditawarkan pada semester III (tiga) dan mahasiswa akan memilih sesuai bidang konsentrasi yang ditekuni. Daftar mata kuliah pilihan setiap konsentrasi tertera pada Tabel 4-3.

Tabel 4-3. Daftar Mata Kuliah Pilihan Konsentrasi yang Ditawarkan

SM	MATA KULIAH	KODE	SKS	KONSENTRASI
III	Bioteknologi Tanaman	Z07152025	3	Ilmu Tanaman
	Teknologi Konservasi Lahan	Z07152026	3	Ilmu Tanaman
	Teknologi Pengolahan Hasil Pertanian dan Pemasaran	Z07152027	3	Ilmu Tanaman
	Analisis Usahatani	Z07152028	3	Ilmu Tanaman
	Kualitas dan Kesehatan Tanah	Z07152029	3	Ilmu Tanaman
	Pestisida dan Lingkungan	Z07152030	3	Ilmu Tanaman
	Hortikultura Lanjutan	Z07152031	3	Ilmu Tanaman
	Teknologi Pangan	Z07152032	3	Ilmu Tanaman
	Teknologi Feedlot	Z07152033	3	Ilmu Peternakan
	Industri Perunggasan	Z07152034	3	Ilmu Peternakan
	Agroindustri Peternakan	Z07152035	3	Ilmu Peternakan
	Manajemen Reproduksi	Z07152036	3	Ilmu Peternakan
	Industri Pakan	Z07152037	3	Ilmu Peternakan
	Bioteknologi Hasil Ternak	Z07152038	3	Ilmu Peternakan

	Konservasi dan Rehabilitasi Sumberdaya Perairan	Z07152039	3	Ilmu Perikanan
	Ekotoksikologi Perairan	Z07152040	3	Ilmu Perikanan
	Ekobiologi Biota Air	Z07152041	3	Ilmu Perikanan
	Penyakit dan Pengelolaan Kesehatan Ikan	Z07152042	3	Ilmu Perikanan
	Valuasi Ekonomi Sumberdaya Hutan dan Lingkungan	Z07152043	3	Ilmu Kehutanan
	Manajemen Kolaborasi Sumberdaya Hutan	Z07152044	3	Ilmu Kehutanan
	Model Pertumbuhan Tegakan Hutan	Z07152045	3	Ilmu Kehutanan
	Teknologi Perlindungan Hutan	Z07152046	3	Ilmu Kehutanan
	Silvikultur Hutan Tropika	Z07152047	3	Ilmu Kehutanan
	Konservasi Biodiversitas Tropika	Z07152048	3	Ilmu Kehutanan

4.1 2.5 Dosen

Program Studi Magister Ilmu Pertanian Pascasarjana Universitas Tadulako memiliki dosen yang mempunyai bidang ilmu yang berbeda dari 4 konsentari sebagai berikut.

1. Prof. Dr. Ir. Muhammad Basir, S.E., M.S.
2. Prof. Dr. Ir. Mahfudz, M.P.
3. Prof. Dr. Ir. Alam Anshary, M.Si.
4. Prof. Dr. Ir. Indrianto Kadekoh, M.P.
5. Prof. Ir. Zainuddin Basri, Ph.D.
6. Prof. Dr. Ir. Fathurrahman, M.P.
7. Prof. Ir. Rusdi, M.Agr.Sc., Ph.D.
8. Prof. Dr. Ir. Kaharudin Kasim, M.S.
9. Prof. Ir. Andi Lagaligo Amar, M.Sc., Ph.D.
10. Prof. Dr. Ir. Hj. Marhawati Mappatoba, M.T.
11. Prof. Dr. Ir. Hj. Asriani Hasanuddin, M.S.
12. Prof. Ir. Marsetyo, M.Agr.Sc., Ph.D.
13. Prof. Dr. Ir. Saiful Darman, M.P.
14. Prof. Ir. Damry H. B., M.Agr.Sc., Ph.D.
15. Prof. Dr. Ir. Syukur Umar, DESS.
16. Prof. Ir. Burhanuddin Sundu, M.Agr.Sc. PhD.
17. Prof. Dr. Shahabuddin, M.Si.
18. Dr. Padang Hamid, S.Pt.,M.P.
19. Dr. Ir. Yohan Rusyiantoro,M.S.

20. Dr. Ir. Abd. Hamid Noer, M.S.
21. Dr. Ir. Yosep Pata'dungan, M.P.
22. Dr. Ir. Hj. Wardah, M.F.Sc.
23. Dr. Golar, S.Hut., M.Si.
24. Dr. Erniwati, S.Hut., M.P.
25. Dr. Ir. Ahmad Rizal, M.App.Sc.
26. Ir. Henry Novero Barus, M.Sc., Ph.D.
27. Ir. Aiyen, M.Sc., Ph.D.
28. Dr. Ir. Danang Wijayanto, M.S.
29. Dr. Ir. Sakka Samudin, M.P.
30. Dr. Ir. Iskandar M. Lapanjang, M.P.
31. Dr. Ir. Abd. Masahoro, M.Si.
32. Dr. Ir. Baharuddin H. Hasan, M.P.
33. Dr. Ir. Rusdin Dien, M.P.
34. Dr. Ir. Andi Ete, M.S.
35. Dr. Ir. Yulius Duma, M.P.
36. Dr. Ir. Abd. Rauf, M.Si.
37. Ir. Uswah Hasanah, M.Agr.Sc., Ph.D.
38. Dr. Ir. Muh. Basri, M.Si.
39. Dr. Ir. Abd. Rahim Taha, M.P.
40. Dr. Ir. Mobius Tanari, M.Si.
41. Dr. Ir. Imam Wahyudi, M.Sc.
42. Dr. Ir. Anton, Monde, M.Si.
43. Dr. Ir. Sirajuddin Abdullah, M.P.
44. Dr. Ir. Hafsah, M.Sc.
45. Dr. Ir. Najamuddin, M.Si.
46. Dr. Ir. Maemunah, M.Si.
47. Dr. Ir. Hamzari Palaguna, M.Sc.
48. Dr. Sc. Agr. Yusran, M.P.
49. Dr. Irma Sribiyanti, S.Hut., M.P.
50. Dr. Ir. Hj. Fatmawati Saloko, M.P.
51. Dr. Ir. Sakirah, M.Si.

52. Dr. Alimuddin Laapo, S.P., M.P.
53. Dr. Ir. Muh. Nursangadji, D.E.A.
54. Dr. Ir. Rostiaty Dg. Rahmatu, M.P.
55. Dr. Ummiani Hatta, S.Pt. M.Si.
56. Dr. Ir. Dwi Sulistiawati, M.P.
57. Dr. Ir. Sahraeni Kadir, M.P.
58. Dr. Ir. Fadly Y. Tantu, M.S.
59. Dr. Ir. Jusri Nilawati, M.Sc.
60. Dr. Ir. Mirajuddin, M.Kes.
61. Dr. Irwan Lakani, S.P, M.Si.
62. Dr. Awaluddin, S.Pt.,M.Sc.
63. Dr. Ir. Muh Anshar Pasigai, M.P.
64. Dr. Ir. Muhardi, M.P.
65. Dr. Ir. Husain Umar, M.P.
66. Dr. Ir. Sri Ningsih M., M.P.
67. Dr. Ir. Gatot Siswohutomo, M.P.
68. Dr. Ir. Samliok Ndobe, M.Si.
69. Dr. Ir. Muliati, M.Si.
70. Dr. Ir. Haerani Maksum, M.Si.
71. Dr. Ir. Marhaeni, M.P.

4.1.3 PROGRAM STUDI PENDIDIKAN ILMU PENGETAHUAN SOSIAL (IPS)

4.1.3.1. Identitas Program Studi

Program Studi (PS)	:	Pendidikan Ilmu Pengetahuan Sosial(IPS)
Fakultas/Program	:	Pascasarjana
Perguruan Tinggi	:	Universitas Tadulako
Nomor SK Pendirian PS	:	324/E.E2/DT/2014
Tanggal SK Pendirian PS	:	08 April 2014

Bulan dan Tahun Dimulai Penyelenggaraan PS	:	Juni 2014
Nomor SK Izin Operasional	:	44/M/KP/III/2015
Tanggal SK Izin Operasional	:	20 Maret 2015
Peringkat (Nilai) Akreditasi Terakhir	:	**B**
Nomor SK BAN-PT	:	4516/SK/BAN-PT/Akred/M/XI/2017
Tanggal SK BAN-PT dan Masa Berlaku	:	28 November 2022
Alamat	:	Gedung C LT 1 Kampus Pascasarjana, Universitas Tadulako, Jl. Soekarno Hatta Km. 9 Tondo, Palu. 94118
No. Telepon Program Studi	:	0451-422611 /0451-422355
No. Faksimail Program Studi	:	0451-422844
Homepage dan *E-mail* Prodi	:	s2ips.untad@gmail.com
Pengelolah Program Studi: 1. Koordinator 2. Staf Adminintrasi	 : :	 Dr. Misnah, S.Pd. M. Pd Novita Dewi Iriani, S.Tr.Pi

4.1.3.2 VISI, MISI DAN TUJUAN PROGRAM STUDI

- **Visi**

  Visi Program Studi Pendidikan Magister Ilmu Pengetahuan Sosial (IPS) : Menghasilkan Lulusan S2 Pendidikan IPS yang handal dalam Pembelajaran dan Penelitian, yang berorentasi pada Pengembangan IPTEKS serta mampu berkompetisi secara nasional dan internasional.

- **Misi**

  Misi Program Studi Pendidikan Magister Ilmu Pengetahuan Sosial (IPS) yaitu:

  1. Meningkatkan kualitas sumber daya manusia (SDM) melalui pemahaman hakekat Pendidikan Ilmu Pengetahuan Sosial dan aplikasinya dalam pembangunan pendidikan.
  2. Meningkatkan kemampuan penelitian tentang kebijakan pendidikan Ilmu Pengetahuan Sosial. Meningkatkan keterampilan untuk mengaplikasikan pengetahuan dan keterampilan melalui pengabdian kepada masyarakat.

3.

- **Tujuan**

Program Magister Pendidikan Ilmu Pengetahuan Sosial Universitas Tadulako bertujuan :

1. Menghasilkan sumberdaya manusia di bidang Pendidikan Ilmu Pengetahuan Sosial yang memiliki kemampuan di bidang penelitian dan pelaksanaan kerja pengelolaan pendidikan
2. Menghasilkan sumberdaya manusia di bidang Pendidikan Ilmu Pengetahuan Sosial yang berwawasan akademis dan keahlian profesional
3. Mampu menerapkan pendekatan ilmiah secara konsisten sehingga dapat dipertangungjawabkan
4. Menghasilkan sumberdaya manusia yang mampu menganalisis, memilih prioritas dan mengambil keputusan secara tepat dalam kerangka pemecahan masalah pembangunan pendidikan
5. Menghasilkan sumberdaya manusia yang mampu memberikan pelayanan prima kepada masyarakat dalam bidang pembangunan pendidikan.

4.1 3.3 Kurikulum dan Mata Kuliah

Program Studi Magister Pendidikan IPS merupakan program studi multi disiplinyang terdiri dari 6 (enam) kepeminatan/konsentrasi yaitu:

a. Konsentrasi Pendidikan Sejarah
b. Konsentrasi Pendidikan Geografi
c. Konsentrasi Pendidikan Ekonomi
d. Konsentrasi Pendidikan Sosiologi
e. Konsentrasi PPKn Konsentrasi Pendidikan IPS ke SD-an

Beban studi Program Magister Pendidikan IPS memiliki 38 SKS yang dijadwalkan untuk 4 (empat) semester dan dapat ditempuh dalam waktu 4 (empat) semester r termasuk penyusunan tesis. Adapun Struktur dan Komposisi Kurikulum Program Magister (S2) Pendidikan IPS Universitas Tadulako, sebagai berikut;

a) Mata Kuliah Program Studi

Mata Kuliah Wajib Program Studi			
Semester	**Nama Mata Kuliah**	**Kode MK**	**Bobot SKS**
I	Filsafat Ilmu dan Metode Ilmiah	Z01162001	3
I	Penelitian Pendidikan IPS	Z14192001	2
I	Landasan Pendidikan dan Pembelajaran	Z14192002	2
I	Kajian Kurikulum dan Pembelajaran IPS	Z14192003	2
I	Konsep dan Teori Pendidikan IPS	Z14192004	2
I	Inovasi Pendidikan IPS	Z14192005	2
I	Pendidikan Multikultural	Z14192006	2
II	Statistika Terapan	Z14192007	2
II	Strategi, Model dan Penilaian Pembelajaran IPS	Z14192008	3
IV	Tesis	Z14192049	6
Mata Kuliah Pilihan Program Studi			
II	Problematika Pendidikan*	Z14192009	2
III	Studi Masyarakat Indonesia*	Z14192010	2
III	Kapita Selekta Pembelajaran IPS*	Z14192011	2

(*Mata Kuliah Pilihan Mahasiswa wajib memilih 1 Mk (2 SKS)

b) Mata Kuliah Konsentrasi Kajian Pendidikan Sejarah

Semester	**Nama Mata Kuliah**	**Kode MK**	**Bobot SKS**
II	Materi Sejarah Di Pendidikan Dasar	Z14192012	2
II	Problematika Pendidikan Sejarah	Z14192013	2
III	Teori, Metodologi, Dan Filsafat Sejarah	Z14192014	2
III	Kapita Selekta Sejarah Indonesia	Z14192015	2
III	Sejarah Lokal*	Z14192016	2
III	Sejarah dan Perubahan Sosial*	Z14192017	2

(*Mata Kuliah Pilihan Mahasiswa wajib memilih 1 Mk (2 SKS)

c) Mata Kuliah Konsentrasi Kajian Pendidikan Geografi

Semester	Nama Mata Kuliah	Kode MK	Bobot SKS
II	Pengelolaan Sumberdaya Alam Dan Lingkungan	Z14192018	2
II	Geografi Penduduk Dan Pembangunan Berkelanjutan	Z14192019	2
III	Geografi Bencana Dan Mitigasi	Z14192020	2
III	Kapita Selekta Geografi	Z14192021	2
III	Degradasi Lingkungan*	Z14192022	2
III	SIG untuk Kebencanaan*	Z14192023	2

(*Mata Kuliah Pilihan Mahasiswa wajib memilih 1 Mk (2 SKS)

d) Mata Kuliah Konsentrasi Kajian Pendidikan Ekonomi

Semester	Nama Mata Kuliah	Kode MK	Bobot SKS
II	Dasar-Dasar Ilmu Ekonomi	Z14192024	2
II	Kewirausahaan Dan Bisnis / Enterpreunership	Z14192025	2
III	Ekonomi Pembangunan / Kajian Masalah-Masalah dan Strategi Pembangunan Ekonomi	Z14192026	2
III	Problematika Pendidikan Ekonomi	Z14192027	2
III	Metode Penelitian Ekonomi*	Z14192028	2
III	Kurikulum dan Pengembangan Pembelajaran Pendidikan Ekonomi*	Z14192029	2

(*Mata Kuliah Pilihan Mahasiswa wajib memilih 1 Mk (2 SKS)

e) Mata Kuliah Konsentrasi Kajian Pendidikan Sosiologi

Semester	Nama Mata Kuliah	Kode MK	Bobot SKS
II	Sosiologi Pendidikan	Z14192030	2
II	Teori-Teori Sosial	Z14192031	2
III	Perubahan Sosial Budaya	Z14192032	2
III	Strategi dan Pengembangan Pembelajaran Sosiologi	Z14192033	2
III	Sosiologi Kontemporer*	Z14192034	2
III	Problematika Sosiologi*	Z14192035	2

(*Mata Kuliah Pilihan Mahasiswa wajib memilih 1 Mk (2 SKS)

f) Mata Kuliah Konsentrasi Pendidikan Pancasila dan Kewarganegaraan(PPKn)

Semester	Nama Mata Kuliah	Kode MK	Bobot SKS
II	Teori Kewarganegaraan, Demokrasi Dan HAM	Z14192036	2
II	Nilai, Moral, dan Perilaku Sosial	Z14192037	2
III	Politik Hukum Ketatanegaraan	Z14192038	2
III	Dinamika PKn dan Masyarakat Madani	Z14192039	2
III	Supremasi Konstitusi dan Kelembagaan Negara*	Z14192040	2
III	Hukum Pemerintahan Daerah*	Z14192041	2

(*Mata Kuliah Pilihan Mahasiswa wajib memilih 1 Mk (2 SKS)

g) Mata Kuliah Konsentrasi Pendidikan IPS ke SD-an

Semester	Nama Mata Kuliah	Kode MK	Bobot SKS
II	Teori dan Konsep Pendidikan IPS SD	Z14192042	2
II	Teori dan Aplikasi Pembelajaran IPS SD	Z14192043	2
III	Model-Model Pembelajaran IPS SD	Z14192044	2
III	Penelitian Kualitatif	Z14192045	2

III	Teknologi Informasi dan Komunikasi IPS SD*	Z14192046	2
III	Perspektif Global*	Z14192047	2
III	Psikologi Belajar IPS*	Z14192048	2

(*Mata Kuliah Pilihan Mahasiswa wajib memilih 1 Mk (2 SKS)

h) Rekapitulasi

Semester	Nama Mata Kuliah	Jumlah SKS
I & II	Mata Kuliah Landasan Keilmuan Dan Pendidikan	9 dan 2
I, II & IV	Mata Kuliah Keahlian Program Studi	4, 7 dan 6
II & III	Matakuliah Keahlian Khusus/ Konsentrasi 1. Pend. Sejarah 2. Pend. Geografi 3. Pend. Ekonomi 4. Pend. Sosiologi 5. Pend. Pancasila dan Kewarganegaraan 6. Pend. IPS SD	4 dan 6

4.1.3.4 Dosen

Dosen pada Pogram Studi Magister Pendidikan Ilmu Pengetahuan Sosial Pascasarjana Universitas Tadulako sebagai berikut:

1. Prof. Dr. H. Juraid, M.Hum.
2. Dr. H. Muh. Ali Jennah, M.Hum
3. Dr. Lukman, M.Hum.
4. Dr. H. Asep Mahpudz, M.Si
5. Dr. Suyuti, M.Pd.
6. Dr. Jamaluddin, M.Si
7. Dr. H. Kaharuddin Nawing, M.Si
8. Dr. Samuel S. Patampang, M.Si.

9. Dr. Nuraedah, M.Pd
10. Dr. Hasan, M.Hum
11. Dr.Iskandar, M.Hum.
12. Haliadi, S.S.,M.Hum.,Ph.D.
13. Dr. Mahfud Mahmud Gamar, M.Pd
14. Dr. Misnah, M.Pd.
15. Dr. Sudarman, M.Pd
16. Dr. H. Amiruddin Kasim, M.Si
17. Dr. Imam Tadjri, M.Pd
18. Dr. Humaedi, M.Pd
19. Dr. Nurhayati, M.Pd
20. Dr. Mansyur Talib, M.Pd

4.1.4 PROGRAM STUDI MAGISTER PENDIDIKAN SAINS

Teknologi biasanya dimulai dari suatu eksperimen/penelitian yang sifatnya eksplorasi dan inovasi baru yang berskala laboratorium. Dari hasil penelitian tersebut kemudian dikembangkan dan disempurnakan menjadi karya teknologi. Oleh karena itu, dalam arus globalisasi kemampuan untuk menguasai ilmu-ilmu dasar seperti Matematika, Fisika, Kimia, Biologi (Sains) menjadi instrumen yang paling utama dibutuhkan dan sangat tepat dalam menghadapi tantangan. Dalam rangka menghadapi tantangan global tersebut perlu disiapkan sumber daya manusia yang mampu membuat inovasi dan menciptakan teknologi. Penyiapan sumber daya manusia salah satu caranya adalah melalui pendidikan ke jenjang yang lebih tinggi. Berdasarkan pemikiran tersebut, untuk mewujudkan harapan yang telah digambarkan di atas, dirumuskanlah visi dan misi dari pembukaan program studi Magister Pendidikan Sains sebagai berikut:

4.1.4.1 Visi

Pada tahun 2020, unggul dalam penyelenggaraan dan pengembangan pendidikan sains berbasis penelitian.

4.1.4.2 Misi

(1) Mrelakukan penelitian untuk mengembangan pengajaran dan Sains
(2) Menyelenggarakan Sains yang berkualitas
(3) Menyelenggarakan penelitian berbasis Sains

4.1.4.3 Tujuan

Berdasarkan visi dan misi di atas, tujuan umum pembukaan Program studi Pendidikan Sains ini, yaitu (1) berjiwa Pancasila, bersifat terbuka, tanggap terhadap perubahan dan kemajuan ilmu dan teknologi, maupun terhadap masalah yang dihadapi masyarakat, khususnya yang berkaitan dengan masalah Pendidikan IPA; (2) mempunyai kemampuan untuk meningkatkan pelayanan profesi melalui penelitian dan pengembangan di bidang Pendidikan Sains ; (3) mempunyai kemampuan untuk berpartisipasi dalam bidang pengembangan keahlian Pendidikan Sains; (4) mempunyai kemampuan untuk mengembangkan kinerja profesi pengelola pendidikan dalam spektrum yang lebih jelas, dengan meningkatkan bidang ilmu atau profesi yang sempurna; (5) mempunyai kemampuan untuk merumuskan pendekatan penyelesaian sebagai masalah yang berkaitan dengan pengelolaan pendidikan dengan cara penalaran ilmiah.

Secara khusus program magister Pendidikan Sains Universitas Tadulako bertujuan untuk meningkatkan kualitas dan kualifikasi (1) mengembangkan pengajaran pendidikan Sains berdasarkan hasil-hasil penelitian; (2) meningkatkan kualitas sumber daya manusia yang menguasai Sains dan pembelajarannya melalui penelitian; (3) meningkatakn kualitas pelayanan pendidikan sains; (4) menghasilkan lulusan yang mampu mengembangkan dan menyelenggarakan penelitian dan pembelajaran sains yang berkualitas.

4.1.4.4 Pengelola Program Studi

Koordinator	:	Prof. Drs. Daud Karel Walanda, M.Sc., Ph.D
Staf	:	Mutia Nurul Ilmi A, S.Pd.

4.1.4.5 Izin Operasional

Pembukaan Program Studi S2 Pendidikan Sains di Universitas Tadulako berdasarkan Surat Keputusan Direktur Jenderal Pendidikan Tinggi Depdiknas RI Nomor: 1035/D/T/2009 pada tanggal 27 Juni 2009. Program Studi Pendidikan Saisn telah terakreditasi oleh Badan Akreditasi Nasional Perguruan Tinggi, Departemen Pendidikan Nasional dengan peringkat B berdasarkan Surat Keputusan Badan Akreditasi Nasional Perguruan Tinggi, Kementerian

Riset, Teknologi, Dan Pendidikan Tinggi Nomor:1687/SK/BAN PT/Akred/M/V/2017 .Yang Berlaku Sejak Tanggal 30 Mei 2017 Hingga 30 Mei 2022

4.1.4.6 Kurikulum

Kurikulum pada Program Magister Pendidikan Sains Universitas Tadulako mengacu pada Kurikulum Pendidikan Tinggi S2 yang disusun berdasarkan kelompok mata kuliah sesuai kualifikasi kompetensi lulusan yang merujuk pada Keputusan Mendiknas Nomor 045/U/2002, yakni adanya Mata Kuliah Pengembangan Kepribadian (MPK), Mata Kuliah berkehidupan Bermasyarakat (MBB), Mata Kuliah Keahlian Khusus (MKK), Mata Kuliah Keahlian Berkarya (MKB), dan Mata Kuliah Perilaku Berkarya (MPB).

STRUKTUR KURIKULUM PENDIDIKAN IPASEBARAN DAN DESKRIPSI MATAKULIAH

A. Mata Kuliah Wajib Bersama

No	Kode MK	Mata Kuliah	SKS	Semester			
				1	2	3	4
1	Z01160001	Filsafat Ilmu dan Metode Ilmiah	3	X			
2	Z08132001	Telaah Kurikulum Pend. Sains	2	X			
3	Z08132002	Inovasi Pembelajaran Sains	3	X			
4	Z08132003	Asesment Pembelajaran Sains	2	X			
5	Z08132004	Metode Penelitian Pendidikan Sains	3	X			
6	Z08132005	Statistika Pendidikan Sains	2	X			
7	Z08132006	Kapita Selekta Pendidikan Sains	2		X		
8	Z08132007	IPA Terpadu	2		X		
9	Z08132020	PPL/PKm	2			X	
10	Z08132053	Tesis	6				X
Jumlah			27				

B.Mata Kuliah Konsentrasi Biologi

Mata Kuliah Wajib Konsentrasi Biologi

No	Kode MK	Mata Kuliah	SKS	Semester			
				1	2	3	4
1	Z08132008	Biologi Sel	2		X		
2	Z08132009	Perkembangan Hewan dan Tumbuhan	2		X		
3	Z08132010	Genetika dan Evolusi	2		X		
4	Z08132021	Ekologi Lanjut	2			X	
5	Z08132022	Fisiologi Lanjut	2			X	
Jumlah			10				

Mata Kuliah Pilihan Konsentrasi Biologi

No	Kode MK	Mata Kuliah	SKS	Semester			
				1	2	3	4
1	Z08132023	Problematika Pendidikan Biologi	2			X	
2	Z08132024	Desain Praktikum Biologi	2			X	
3	Z08132025	Pengembangan Media Pembelajaran	2			X	
4	Z08132026	Keanekaragaman dan konservasi hayati	2			X	
5	Z08132027	Mikrobiologi Lanjut	2			X	
6	Z08132028	Bioteknologi	2			X	
Jumlah			12				
Jumlah Pilihan			4				

C. Mata Kuliah Konsentrasi Fisika

Mata Kuliah Wajib Konsentrasi Fisika

No	Kode MK	Mata Kuliah	SKS	Semester			
				1	2	3	4
1	Z08132011	Fisika Modern	2		X		
2	Z08132012	Mekanika Lanjut	2		X		
3	Z08132013	Listrik Magnet	2		X		
4	Z08132029	Termodinamika	2			X	
5	Z08132030	Gelombang dan Optika	2			X	
Jumlah			10				

Mata Kuliah Pilihan Konsentrasi Fisika

No	Kode MK	Mata Kuliah	SKS	Semester			
				1	2	3	4
1	Z08132031	Problematika Pendidikan Fisika	2			X	
2	Z08132032	Desain Praktikum Fisika	2			X	
3	Z08132033	Pengembangan Media Pembelajaran	2			X	
4	Z08132034	Pengetahuan Bumi dan Antariksa	2			X	
5	Z08132035	Fisika Terapan	2			X	
6	Z08132036	Elektronika	2			X	
Jumlah			12				
Jumlah Pilihan			4				

D. Mata Kuliah Konsentrasi Kimia

Mata Kuliah Wajib Konsentrasi Kimia

No	Kode MK	Mata Kuliah	SKS	Semester			
				1	2	3	4
1	Z08132014	Kimia Organik	2		X		
2	Z08132015	Kimia anorganik	2		X		
3	Z08132016	Kimia Fisik	2		X		
4	Z08132037	Kimia analitik	2			X	
5	Z08132038	Biokimia	2			X	
Jumlah			10				

Mata Kuliah Pilihan Konsentrasi Kimia

No	Kode MK	Mata Kuliah	SKS	Semester			
				1	2	3	4
1	Z08132039	Problematika Pendidikan Kimia	2			X	
2	Z08132040	Desain Praktikum Kimia	2			X	
3	Z08132041	Pengembangan Media Pembelajaran	2			X	
4	Z08132042	Kimia Lingkungan	2			X	
5	Z08132043	Kimia Terapan	2			X	
6	Z08132044	Kimia gizi dan kesehatan	2			X	
Jumlah			12				
Jumlah Pilihan			4				

E. Mata Kuliah Konsentrasi Sains-SD

Mata Kuliah Wajib Konsentrasi Sains-SD

No	Kode MK	Mata Kuliah	SKS	Semester			
				1	2	3	4
1	Z08132017	Pengetahuan Hayati	2		X		
2	Z08132018	Pengetahuan Fisika	2		X		
3	Z08132019	Pengetahuan Kimia	2		X		
4	Z08132045	Energi dan Sumberdaya Alam	2			X	
5	Z08132046	Ilmu Pengetahuan Bumi dan Antariksa	2			X	
Jumlah			10				

Mata Kuliah Pilihan Konsentrasi Sains-SD

No	Kode MK	Mata Kuliah	SKS	Semester			
				1	2	3	4
1	Z08132047	Problematika Pendidikan Sains-SD	2			X	
2	Z08132048	Desain Praktikum Sains-SD	2			X	
3	Z08132049	Pengembangan Media Pembelajaran	2			X	
4	Z08132050	Pengetahuan lingkungan	2			X	
5	Z08132051	Ekosistem	2			X	
6	Z08132052	Sains Menyenangkan	2			X	
Jumlah			12				
Jumlah Pilihan			4				

4.1.4.7 Dosen

Program Studi Magister pendidikan Sains, Pascasarjana Universitas Tadulako memiliki 42 dosen yang siap menyukseskan perkuliahan sesuai dengan kurikulum yang ditetapkan. Adapun nama-nama dosen dimaksid adalah sebagai berikut.

1. Prof. Daud K. Walanda, M.Sc., Ph.D.
2. Prof. Dr. H. Baharuddin Hamzah, S.Farm, M.S.
3. Prof. Dr. H. Andi Tanra Tellu, M.S.
4. Prof. Mery Napitupulu, M.Sc., Ph.D.
5. Prof. Dr. Hj. Siti Nuryanti, M.Si
6. Dr. Darsikin, S.Pd., M.Si.
7. Dr. Samsurizal M. Suleman, M.Si.
8. Dr. Sarjan N. Husain, M.P.
9. Dr. Muslimin, M.Si.
10. Dr. Mohammad Jamhari, M.Pd.
11. Dr. Amran Rede, M.Pd.
12. Dr. Hj. Gamar Binti Non Shamdas, M.P.
13. Dr. Achmad Ramadhan, M.Kes.
14. Dr. I Made Budiarsa, M.Si.
15. Dr. I Nengah Kundera, M.Kes.
16. Dr. H. Suherman, M.S
17. Vanny M.A Tiwow, M.Sc., Ph.D.
18. Dr. Irwan Said, M.Si.

19. Dr. Siang Tandi Gonggo, M.Si.
20. Dr. Unggul Wahyono, M.Si.
21. Dr. H. Amirudin Hatibe, M.Si
22. Dr. H. Amiruddin Kasim, M.Si
23. Dr. I Komang Werdiana, M.Si.
24. Dr. Marungkil Pasaribu, M.Sc.
25. Dr. Jusman Mansyur, M.Si.
26. Dr. Lilies N. Tangge, M.P.
27. Purnama Ningsih, S.Pd., M.Si., Ph.D.
28. Dr. Amiruddin Kade, M.Si.
29. Drs. Anang Wahid M.D, M.Si. Ph.D.
30. Drs. Paulus Hengky Abram, M.Sc., Ph.D.
31. Dr. Sahrul Saehana, M.Si
32. Dr. Kasmudin Mustapa, M.Pd
33. Drs. Astija, M.Si., Ph.D.
34. Dr. Afadil, S.Pd., M.Si.
35. Dr. Ijirana, S.Pd., M.Si.
36. Drs. Tri Santoso, M.Si.
37. Dra. Sitti Aminah, M.Si.
38. Dr. Mursito Bialangi, M.Pd.
39. Dr. Jamaluddin Sakung, S.Pd., M.Kes

4.2 PROGRAM STUDI DOKTORAL

4.2.1 PROGRAM STUDI DOKTORAL ILMU PERTANIAN

Program Studi Doktoral Ilmu Pertanian Pascasarjana Universitas Tadulako didirikan dengan empat pertimbangan, (1) adanya fakta bahwa Universitas Tadulako telah memiliki sumber daya manusia dan fasilitas sarana/prasarana yang cukup untuk pendirian Program Studi Doktoral bidang Ilmu Pertanian. Oleh karena itu, program studi doktoral ini dimaksudkan untuk mendayagunakan staf pengajar yang ada secara optimal dan memanfaatkan sarana/prasarana secara efisien; (2) adanya keinginan untuk mewujudkan surat mandat dari Dirjen Dikti No: E 483/E/T/2011 tentang pembukaan Program Studi Doktoral Ilmu Pertanian (S3) di Universitas Tadulako; (3) adanya keinginan institusional untuk terlibat aktif dalam upaya pengembangan teknologi dalam bidang pertanian dan produksi luaran/alumni yang lebih profesional dalam skala nasional; (4) adanya permintaan pasar akan sumber daya manusia yang bertaraf doktor di bidang ilmu–ilmu pertanian baik yang bergerak di bidang pendidikan, birokrat, dan swasta.

Program Studi DoktoralIlmuPertanian telah terakreditasi oleh Badan Akreditasi Nasional Perguruan Tinggi, berdasarkan Surat Keputusan Badan Akreditasi Nasional Perguruan Tinggi, Kementerian Pendidikan dan Kebudayaan Nomor 2037/SK/BAN-PT/Akred/D/VI/2017 yang berlaku hingga 20 Juni 2022.

4.2.1.1 Identitas Program Studi

Nama Program Studi (PS)	:	Doktor Ilmu Pertanian
Fakultas/Program	:	Pascasarjana
Perguruan Tinggi	:	Universitas Tadulako
Nomor SK Pendirian PS	:	483/E/T/2011
Tanggal SK Pendirian PS	:	11 April 2011
Bulan dan Tahun Dimulai Penyelenggaraan PS	:	Juni 2011
Nomor SK Izin Operasional	:	1743/UN28/DT/2017
Tanggal SK Izin Operasional	:	15 Maret 2017
Peringkat (Nilai) Akreditasi Terakhir	:	B
Nomor SK BAN-PT	:	2037/SK/BAN-PT/Akred/M/V/2017
Tanggal SK BAN-PT dan Masa Berlaku	:	20 Juni 2017 dan berlaku sampai 20 Juni 2022

Alamat	:	Gedung A LT 1 Kampus Pascasarjana, Universitas Tadulako, Jl. Soekarno-Hatta Km. 9 Tondo, Palu. 94118
No. Telepon Program Studi	:	0451-422611 /0451-422355
No. Faksimail Program Studi	:	0451-422844
Homepage dan *E-mail* Prodi	:	http://pdp.pasca.untad.ac.id Email: doktoralimupertanian@gmail.com
Pengelola : 1. Koordinator Program Studi 2. Staf		1. Prof. Dr. Ir. Made Antara, M.P. 2. Tri Ajeng Puspitaningrum, S. Hut

4.2.1.2 Visi, Misi, dan Tujuan

Visi, Misi, dan Tujuan Program Doktoral Ilmu Pertanian Pascasarjana UNTAD 2020- 2045

- **Visi**

  Program Doktoral Ilmu Pertanian Universitas Tadulako berstandar Internasional dalam Pengembangan IPTEKS Pertanian yang berwawasan lingkungan.

- **Misi**

  1. Menyelenggarakan pendidikan doktor di bidang ilmu pertanian bersatndar internasional yang berwawasan lingkungan hidup.
  2. Mengembangkan penelitian multidisiplin di bidang pertanian yang berstandar internasional pada lingkungan tropis
  3. Melakukan diseminasi hasil-hasil penelitian bidang ilmu pertanian pada masyarakat

- **Tujuan**

  1. Menghasilkan doktor yang mampu memecahkan masalah pertanian dengan pendekatan transdisiplin
  2. Menghasilkan publikasi ilmiah di bidang ilmu pertanian pada jurnal internasinal
  3. Memberdayakan masyarakat melalui implementasi hasil penelitian bidang pertanian.

4.2.1.3 Kompetensi

Alumni Program Doktor Ilmu Pertanian diharapkan memiliki kompetensi utama, kompetensi pendukung, dan kompetensi lainnya. Ketiga kompetensi itu diuraikan sebagai berikut. *Kompetensi utama* terdiri atas: (1) memiliki kemampuan dalam memimpin, mengorganisasi,dan melaksanakan penelitian-penelitian dan menemukan konsep-konsep baru dalam memecahkan masalah-masalah pertanian dan lingkungan; (2) memiliki kemampuan untuk mengembangkan IPTEK dalam pengelolaan tanaman dan hewan, baik produksi maupun perakitan keragaman genetik, untuk meningkatkan dan meningkatkan produktivitas kemampuan sumberdaya lahan; (3) Memiliki kemampuan analisis dan perumusan kebijakan dibidang ekonomi pertanian dan atau bidang pertanian secara umum.

Kompetensi pendukung terdiri atas: (1) memiliki kemampuan pendekatan interdisipliner dalam berkarya dibidang keahliannya; (2) mampu mendiseminasi hasil penelitian dalam forum ilmiah, (3) mampu membuat karya tulis ilmiah yang dipublikasikan dalam jurnal terakreditasi; serta *kompetensi lainnya*, yaitu (1) Memiliki kemampuan menggunakan teknologi informasi; dan (2) Mampu memiliki kepekaan dan kepedulian terhadap lingkungan dan masyarakat.

4.2.1.4 Struktur Kurikulum dan Konsentrasi

Program doktoral ini merupakan kegiatan akademik terjadwal yang terdiri atas pendidikan kemampuan wajib program studi, kemampuan wajib kosentrasi, kemampuan pilihan kosentrasi, dan kegiatan mandiri berupa penyusunan disertasi. Kegiatan kemampuan pendidikan wajib program studi, kemampuan wajib kosentrasi, kemampuan pilihan kosentrasi terdiri atas perkuliahan, kerja laboratorium atau lapangan, dan interaksi akademik. Kegiatan mandiri berupa penelitian untuk melakukan pemecahan masalah yang dituangkan dalam bentuk disertasi. Beban studi pada kurikulumprogram doktor sebanyak 48 SKS. Dari jumlah tersebut, matakuliah wajib PS terdiri atas 3SKS, wajib konsentrasi dan pilihan konsentrasi 15 SKS dan disertasi 30 SKS.

- **Kurikulum dan Beban Kuliah**

Matakuliah Wajib PS	3 SKS
Matakuliah wajib konsentrasi dan pilihan konsentrasi	15 SKS
Disertasi	30 SKS
Jumlah	**48 SKS**

- **Mata Kuliah**

Kode MK	Nama Matakuliah	SKS
SEMESTER I		
Z01163001	Filsafat Ilmu dan Metode Penelitian	3
	Konsentrasi Ilmu Tanaman	15*
	Konsentrasi Ilmu Peternakan	15*
	Konsentrasi Ilmu Ekonomi Pertanian/Agribisnis	15*
	Konsentrasi Ilmu Kehutanan	15*
	Konsentrasi Ilmu Perikanan	15*
Jumlah SKS Semester I-II		**18**
1. Konsentrasi Ilmu Tanaman		

Kode MK	Mata Kuliah Wajib (9 SKS)	

Z09193001	Interaksi Tanaman,hama,penyakit dan gulma.	3
Z09193002	Interaksi Hara, Air dan Tanaman	3
Z09193003	Ekofisiologi Tanaman	3
	Mata Kuliah Pilihan (6 SKS)	
Z09193004	Bioteknologi Tanaman	3
Z09193005	Pengendalian Terpadu hama dan Penyakit Tanaman	3
Z09193006	Ekologi Tanaman Lanjutan	3
Z09193007	Kesuburan Tanah Lanjutan	3
Z09193008	Ekologi Gulma	3
Z09193009	Pengelolaan Sumberdaya Lahan Lanjutan	3
Z09193010	Bioremediasi Tanah Lanjutan	3
Z09193011	Interaksi Serangga dengan Tumbuhan	3
Z09193012	Bioteknologi Perlindungan Tanaman Lanjutan	3
Z09193013	Evaluasi Lahan	3
Z09193014	Pengolahan Hasil Pertanian Lanjutan	3
Z09193015	Pengolahan Mutu Hasil Pertanian Lanjutan	3
Z09193016	Teknologi Penyimpanan Lanjutan	3
Z09163017	Biokimia Pangan Lanjutan	3
Z09193018	Budidaya Tanaman Hortikultura Lanjutan	3
Z09193019	Teknologi Fermentasi Lanjutan	3
Z09193020	Fisiologi Pasca Panen Lanjutan	3
Z09193021	Topik Khusus	3
2. Konsentrasi Ilmu Peternakan		
	Mata Kuliah Wajib	
Z09193022	Nutrisi Ternak Lanjutan	3
Z09193023	Pemuliabiakan Ternak	3
	mata kuliah pilihan	3
	Mata Kuliah Pilihan:	
	Minat Nutrisi:	
Z09193024	Pengembangan Nutrisi Ruminansia	3
Z09193025	Pengembangan Nutrisi Non Ruminansia	3
Z09193026	Pengelolaan Sumber Daya Pakan	3
Z09193027	Pengembangan Tanaman Pakan	3

Z09193028	Strategi Pengelolaan Padang Penggembalaan	3
Z09193029	Teknologi Fermentasi dan Enzim Pakan	3

Z09193030	Topik Khusus	3
Z09193031	Biokimia Nutrisi	3
	Minat Produksi:	
Z09193032	Pengembangan Peternakan Tropis	3
Z09193033	Pengembangan Produksi Ternak Sapi dan Kerbau	3
Z09193034	Pengembangan Produksi Ternak Domba dan Kambing	3
Z09193035	Pengembangan Produksi Ternak Unggas	3
Z09193036	Topik Khusus	3
Z09193037	Teknologi Pengolahan Daging	3
Z09193038	Teknologi Pengolahan non daging	3
Z09193039	Manajemen Reproduksi Ternak	3
Z09193040	Rekayasa Reproduksi Ternak	3
Z09193041	Konservasi Sumber Daya Genetik Ternak	3
Z09193042	Dinamika Populasi Hewan/Ternak	3
Z09193043	Pengembangan Sumber Daya Satwa Harapan	3
Z09193044	Biologi Pertumbuhan dan Perkembangan Ternak	3
Z09193045	Konsep Agroekosistem dan Pembangunan Peternakan Berkelanjutan	3
1. Mata Kuliah Konsentrasi Ilmu Ekonomi Pertanian/Agribisnis		
	Mata Kuliah Wajib:	
Z09193046	Manajemen Agribisnis	3
Z09193047	Ekonomi Mikro dan Makro Lanjutan	3
Z09193048	Metode Kuantitatif untuk Riset	3
	Mata Kuliah Pilihan:	
Z09193049	Pembangunan Pertanian	3
Z09193050	P**erdaga**ngan Internasional	3
Z09193051	Manajemen Produksi dalam Agribisnis	3
Z09193052	Manajemen Pemasaran Hasil Pertanian	3
Z09193053	Manajemen Keuangan dalam Agribisnis	3
Z09193054	Manajemen Strategi dan Kebijakan Bisnis	3
Z09193055	Sistem Komunikasi dan Informasi Agribisnis	3
Z09193056	Perencanaan Pengembangan Kawasan Agribisnis	3
Z09193057	Ekonomi Sumberdaya Alam dan Lingkungan	3
Z09193058	Topik Khusus	
2.Mata Kuliah Konsentrasi Ilmu Kehutanan		
	Mata Kuliah Wajib:	
Z09193059	Manajemen Hutan Tropika	3
Z09193060	Konservasi Hutan Tropika	3
Z09193061	Sistem Silvikultur Hutan Tropika	3

	Mata Kuliah Pilihan	
	Minat Manajemen	
Z09193062	Perubahan Iklim Global	3

Z09193063	Analisis Sistem Kehutanan	3
Z09193064	Analisis GIS Pengelolaan SDH dan Hutan	3
Z09193065	Pengelolaan Kolaboratif Ekosistem Hutan	3
Z09193066	Manajemen Perhutanan Kota	3
Z09193067	Permodelan Agroforestri	3
Z09193068	Kebijakan Kehutanan	3
Z09193069	Ekonomi Karbon	3
Z09193070	Carbon Accounting (Akuntansi Karbon)	
	Minat Konservasi	
Z09193071	Perubahan Iklim Global	3
Z09193072	Pengembangan Institusi Konservasi Sumberdaya Hutan dan Lingkungan	3
Z09193073	Konservasi dan Pengembangan Keanekaragaman Genetik	3
Z09193074	Restorasi Kawasan Konservasi	3
Z09193075	AMDAL Bidang Kehutanan	3
Z09193076	Hidrologi Hutan dan Pengelolaan DAS	3
Z09193077	Pertumbuhan Pohon dan Kualitas Kayu	3
Z09193078	Perlindungan Hutan Tropika	3
Z09190379	Nutrisi Hutan Tropika	3
Z09190380	Ekofisiologi Mikoriza dan Rhizobium	3
Z09190381	Topik Khusus	3
4. Mata Kuliah Konsentrasi Ilmu Perikanan		
	Mata Kuliah Wajib:	
Z09190381	Ekologi Ikan	3
Z09190381	Pertumbuhan dan Reproduksi Ikan	3
Z09190381	Strategi Konservasi Biota Air Endemik Kawasan Wallacea	3
	Mata Kuliah Pilihan:	
Z09190381	Pengelolaan Sumberdaya Perikanan Tropis	3
Z09190381	Dinamika Ekosistem Perairan	3
Z09190381	Biologi Populasi Ikan	3
Z09190381	Hidrodinamika Ekosistem Perairan	3
Z09190381	Pengelolaan Ekowisata Perairan	3
Z09190381	Konservasi Sumberdaya dan Kawasan Perairan Teluk	3
Z09190381	Genetika Populasi Ikan	3
Z09190381	Bioteknologi Mikroalga	3
Z09190381	Evaluasi Sistem Akuakultur	3
Z09190381	Fisiologi dan Biokimia Nutrisi Ikan	3
Z09190381	Rekayasa Genetika Ikan	3

Z09190381	Endokrinologi Hewan Air	3
Z09190381	Perencanaan Industri Perikanan Tangkap	3
Z09190381	Analisis Daerah Penangkapan Ikan	3
Z09190381	Sumberdaya Fisik dan Lingkungan Perairan	3
Z09190381	Analisis Kuantitatif Perikanan	3
Z09190381	Sistem Informasi Sumberdaya Hayati Perairan	3
Z09190381	Topik Khusus	3
	SEMESTER III - VI	
	Preliminary/ Kualifikasi:	
	Berbasis Teori:	
	- Filsafat ilmu	
	- Metode Penelitian	
	- Bidang ilmu	
Z09193087	**Disertasi, meliputi :**	30 SKS
	Sidang Komisi Proposal Penelitian	2 SKS
	Seminar Proposal	3 SKS
	Sidang Komisi Hasil	2 SKS
	Seminar Hasil Penelitian	3 SKS
	Sidang Komisi Naskah Disertasi	3 SKS
	Karya Ilmiah pada Jurnal Internasional Bereputasi	10 SKS
	Ujian Tertutup Disertasi	4 SKS
	Ujian Terbuka Disertasi (Promosi)	3 SKS

SOP penilaian karya ilmiah perlu dibuat oleh Pasca*

4.2.1.4 Dosen Program Doktor Ilmu Pertanian

- **Konsentrasi Ilmu Tanaman**

Program Doktor Ilmu Pertanian Pascasarjana Universitas Tadulako memiliki dosen untuk lingkungan *Konsentrasi Ilmu Tanaman*, sebagai berikut:

1. Prof. Dr. Ir. Muhammad Basir, S.E., M.S.
2. Prof. Dr. Ir. H. Alam Anshary, M.S.
3. Prof. Dr. Ir. Mahfudz, M.P.
4. Prof. Dr. Ir. Indrianto Kadekoh, M.P.
5. Prof. Dr. Ir. Fathurrahman, M.P.
6. Prof. Dr. Ir. Saiful Darman, M.P.
7. Prof. Ir. Zainuddin Basri, Ph.D.
8. Ir. Uswah Hasanah, M.Agr.Sc., Ph.D.
9. Dr. Ir. Sakka Samuddin, M.P.
10. Dr. Ir. Danang Widjadjanto, M.S.
11. Dr. Ir. Yosep Pata'dungan, M.P.
12. Dr. Ir. Anthon Monde, M.P.
13. Dr. Ir. Nur Sangadji, D.E.A.
14. Dr. Ir. Andi Ete, M.P.
15. Dr. Ir. Iskandar M. Lapanjang, M.P.
16. Dr. Ir. Rostiaty Dg. Rahmatu, M.P.
17. Prof. Dr. Shahabuddin, M.Si.
18. Dr. Ir. Abd. Rauf, M.Si.
19. Dr. Ir. Henry Novero Barus, M.Sc.
20. Dr. Ir. Aiyen, M.Sc.
21. Dr. Ir. Bunga Elim Somba, M.Sc.
22. Dr. Ir. Maemunah, M.P.
23. Dr. Ir. Baharuddin H. Hasan, M.P.
24. Dr. Ir. Anshar Pasigai, MP
25. Dr. Ir. Muhardi, MP
26. Dr. Ir. Abdul Rahim, S.T.P
27. Prof. Dr. Shahabuddin, M.Si

- **Konsentrasi Ilmu Peternakan**

Dosen untuk lingkungan *Konsentrasi Ilmu Peternakan*, sebagai berikut:

1. Prof. Dr. Ir. Kaharuddin Kasim, M.S.
2. Prof. Dr. Ir. Asriani Hasanuddin, M.S.
3. Prof. Ir. Damry, M.Sc.Ag., Ph.D.
4. Prof. Ir. Rusdi, M.Agr.Sc., Ph.D.
5. Prof. Ir. Marsetyo, M.Sc.Ag. Ph.D.
6. Prof. Dr. Ir. Andi Lagaligo Amar, M.Sc.
7. Prof. Ir. Burhanuddin Sundu, M.Sc.Ag., Ph.D.
8. Dr. Ir. H. Abdullah Naser, M.P.
9. Dr. Padang Hamid, S.Pt.,M.P.
10. Dr. Ir. Najamudin, M.Si.

11. Dr. Ir. Rusdin Dien, M.P.
12. Dr. Ir. Sirajuddin Abdullah, M.P.
13. Dr. Ir. Hafsah, M.Sc.
14. Dr. Ir. Moh. Basri, M.P.
15. Dr. Ir. Yulius Duma, M.P.
16. Dr. Ir. Mobius Tanari, M.P.
17. Dr. Ir. Yohan Rusiyantono, M.P.
18. Dr. Ir. Fatmawati Saloko, M.P.
19. Dr. Ir. Dwi Susilawati, M.P.
20. Dr. Ir. Abd. Masahoro, M.Si.
21. Dr. Ir. Ahmad Rizal, M.Appl.Sc.
22. Dr. Ir. Mirajuddin, M.Kes.
23. Dr. Awaluddin, S.Pt.,M.P.
24. Dr. Ir. Salmin, M.P.

- **Konsentrasi Ilmu Ekonomi Pertanian**

Dosen untuk lingkungan *Konsentrasi Ilmu Ekonomi Pertanian,* sebagai berikut:

1. Prof. Dr. Ir. Made Antara, M.P.
2. Prof. Dr. Ir. Marhawati Mappatoba, M.T.
3. Prof. Dr. Ir. Max Nur Alam, M.S
4. Dr. Ir. Arifuddin Lamusa, M.P.
5. Dr. Ir. Saharia Kassa, M.S.
6. Dr. Rustam Abd. Rauf, S.P., M.P.
7. Dr. Alimuddin Laapo, S.P., M.P.
8. Dr. Ir. Hj. Hadayani, M.S
9. Prof. Dr. Ir. Effendy, M.Si.
10. Dr. Lien Damayanti, S.P., M.Si.
11. Dr. Yulianti Kalaba, S.P., M.Si.
12. Dr. Christoporus, SP, MM

- **Konsentrasi Ilmu Kehutanan**

Dosen untuk lingkungan *Konsentrasi Ilmu Kehutanan,* sebagai berikut:

1. Prof. Dr. Ir. Syukur Umar, DESS.
2. Dr. Ir. Adam Malik, M.Sc.
3. Dr. Ir. Akhbar, M.T.
4. Dr. Ir. Wardah, M.F,Sc.
5. Dr. Ir. Hamsari, M.Sc.
6. Dr. Ir. H. Imran Rachman, M.P.
7. Dr. Ir. Golar, S.Hut, M.S.
8. Dr. Yusran, S.P., M.Sc.
9. Dr. Ir. Sri Ningsih Mallombasang, M.P.
10. Dr. Ir. Arief Sudhartono, M.P.

4.2.2 PROGRAM DOKTORAL ILMU EKONOMI

Pengembangan Program Studi Ilmu Ekonomi Pascasarjana dari strata dua menjadi strata tiga, dirasakan sangat diperlukan. Pengembangan ini dilakukan dengan pertimbangan paradigma dimasyarakat menginginkan perubahan dari pandangan kehidupan masyarakat lokal ke masyarakat dunia (global) dan menginginkan perubahan dari pertumbuhan ekonomi ke perkembangan kemanusiaan. Dari perubahan tersebut diharapkan dengan adanya program doktor ilmu ekonomi mampu mengantisipasi dengan memperhatikan peranan masyarakat sebagai stakeholder dari perguruan tinggi

Berdasarkan mandat Direktorat Jenderal Pendidikan Tinggi Sesuai Surat Nomor: 536/E.E2/2013, terbentuklah Program Doktoral Ilmu Ekonomi Universitas Tadulako kemudian dikeluarkan Izin Penyelenggaraan Program Studi Doktor Ilmu Ekonomi Universitas Tadulako berdasarkan Surat Keputusan Direktur Jendral Pendidikan Tinggi Nomor 199/KPT/1/2015, Tertanggal 30 Desember 2015. Sistem pendidikan program doktoral ilmu ekonomi yang berbasis pendidikan, penelitian dan pengabdian kepada masyarakat akan mendukung pengembangan ilmu pengetahuan untuk pembangunan daerah, nasional dan internasional, serta untuk ilmu pengetahuan itu sendiri. Sistem pendidikan program doktoral ilmu ekonomi diharapkan dapat mendayagunakan hasil temuan kajian-kajian ilmu ekonomi untuk kemaslahatan manusia, dengan memaksimalkan pendayagunaan sumber daya yang tersedia di Universitas Tadulako diharapkan memiliki kualitas untuk dipublikasikan baik secara nasional maupun international yang dapat meningkatkan *institution competitiveness*. Dengan *institution competitiveness* akan dapat meningkatkan peranan program doktor ilmu ekonomi di masyarakat.

Pendidikan doktoral ilmu ekonomi diharapkan mampu mengatasi beberapa persoalan ekonomi di lingkungan masyarakat lokal, nasional, dan global, serta berorientasi pada kegiatan-kegiatan mengembangkan desain penelitian pemberdayaan ekonomi dan penguatan kelembagaan ekonomi, dengan metode penelitian interdisiplin permasalahan ekonomi yang terjadi di dunia nyata. Dengan kualifikasi lulusan yang berkualitas internasional, kreatif, inovatif, dan teruji ilmiah maka diharapkan akan berperandalam pengembangan kehidupan ekonomi baik di tingkat nasional maupun internasional.

4.2.2.1 Identitas Program Studi

Nama Program Studi (PS)	:	Doktoral Ilmu Ekonomi
Fakultas / Program	:	Pascasarjana
Perguruan Tinggi	:	Universitas Tadulako
Nomor SK Pendirian PS	:	536/E.E2/DT/2013
Tanggal SK Pendirian PS	:	18 Juni 2013
Bulan dan Tahun Dimulai Penyelenggaraan PS	:	1 Agustus 2013
Nomor SK Izin Operasional	:	199/KPT/I/2015
Tanggal SK Izin Operasional	:	30 Desember 2015
Peringkat (Nilai) Akreditas Terakhir	:	B
Nomor SK BAN-PT	:	3424/SK/BAN-PT/Akred/D/IX/2017
Tanggal SK BAN-PT dan Masa Berlaku	:	19 September 2017 Sampai dengan 09 Mei 2022
Alamat	:	Gedung A Lt. 1 Kampus Pascasarjana, Universitas Tadulako, Jl. Soekarno-Hatta Km. 9 Tondo, Palu. 94118
No. Telepon Program Studi	:	(0451) 4939711
No. Faksimail Program Studi	:	(0451) 455961
Homepage dan *E-Mail* Prodi	:	http://pasca.untad.ac.id s3ekonomi_untad@yahoo.com Pascasarjanas3ekonomi@gmail.com
Pengelolah : 3. Koordinator Program Studi 4. Staf	 : :	 Dr. Edhi Taqwa, S.E., M.Si. Alfianto Amrizal, S.IP. M.AP

4.2.2.2 Visi, Misi, dan Tujuan Program Doktor Ilmu Ekonomi 2020-2045

- **Visi:**

  "Program Studi Doktor Ilmu Ekonomi Berstandar Internasional yang berwawasan Lingkungan Hidup"

- **Misi :**

  Misi P rogram Studi Doktoral Ilmu Ekonomi sebagai berikut:

  1. Menyelenggarakan Pendidikan Doktor Ilmu Ekonomi yang berstandar Internasional dan berwawasan Lingkungan Hidup.
  2. Menyelenggarakan Penelitian dalam Bidang Ilmu Ekonomi yang berstandar Internasional dan berwawasan Lingkungan Hidup.
  3. Menyelenggarakan Pengabdian Kepada Masyarakat di Bidang Ilmu Ekonomi yang berwawasan Lingkungan Hidup.

- **Tujuan :**
  1. Menghasilkan lulusan Doktor ilmu ekonomi yang berstandar internasional dan berwawasan lingkungan hidup
  2. Menghasilkan luaran penelitian yang berstandar internasional dalam bidang ekonomi yang berwawasan lingkungan hidup
  3. Menghasilkan kerjasama dalam bentuk pengabdian untuk meningkatkan kesejahteraan masyarakat.

4.2.2.3 Kurikulum dan Konsentrasi

Struktur Kurikulum dan Konsentrasi Program Doktor Ilmu Ekonomi Tahun 2021

- **Kurikulum**

No.	Uraian	SKS
1	Mata Kuliah Wajib Pascasarjana	3
2	Mata Kuliah Wajib Program Studi	2
3	Mata Kuliah Wajib Konsentrasi	12
4	Mata Kuliah Pilihan Konsentrasi	3
5	Disertasi	30
	Total	50

- **Konsentrasi Bidang Ilmu**
  1. Ilmu Ekonomi Pembangunan
  2. Ilmu Manajemen
  3. Ilmu Akuntansi

- **Mata Kuliah**

Mata Kuliah Program Doktor Ilmu Ekonomi

NO.	KODE	NAMA MATAKULIAH	SKS
		SEMESTER I	
		Mata Kuliah Wajib Pascasarjana	
1	Z01213001	Filsafat Ilmu dan Metode Penelitian	3
		Mata Kuliah Wajib Program Studi	
2	Z12213001	Ekonomi Hijau	2
		Mata Kuliah Wajib Konsentrasi	
		Konsentrasi Ilmu Ekonomi Pembangunan	
3	Z12213002	Ekonomika Mikro Lanjutan	3
4	Z12213003	Ekonomika Makro Lanjutan	3

5	Z12213004	Ekonometrika	3
		Konsentrasi Ilmu Manajemen	
6	Z12213005	Teori Ekonomi	3
7	Z12213006	Manajemen Organisasi	3
8	Z12213007	Statistika Multivariat Manajemen	3
		Konsentrasi Ilmu Akuntansi	
9	Z12213005	Teori Ekonomi	3
10	Z12213008	Teori Akuntansi	3
11	Z12213009	Statistika Multivariat Akuntansi	3
		Jumlah SKS Semester I	**14**
		SEMESTER II	
		Kekhususan Konsentrasi/Wajib	3*
		Riset Kekhususan Konsentrasi	3*
		Mata Kuliah Wajib Konsentrasi	
		Konsentrasi Ilmu Ekonomi Pembangunan	3
12	Z12213010	Ekonomi Publik Lanjutan	3
13	Z12213011	Ekonomi Pembangunan Lanjutan	3
14	Z12213012	Ekonomi Regional Lanjutan	3
15	Z12213013	Ekonomi Moneter Lanjutan	3
		Konsentrasi Ilmu Manajemen	3
16	Z12213014	Manajemen Pemasaran Lanjutan	3
17	Z12213015	Manajemen Sumberdaya Manusia Lanjutan	3
18	Z12213016	Manajemen Keuangan Lanjutan	3
19	Z12213017	Manajemen Operasional Lanjutan	3
		Konsentrasi Ilmu Akuntansi	3
20	Z12213018	Isu Terkini Dalam Riset Akuntansi Sektor Publik	3
21	Z12213019	Isu Terkini Dalam Riset Akuntansi Keuangan dan Perpajakan	3
22	Z12213020	Isu Terkini Dalam Riset Auditing dan Sistem Informasi Akuntansi	3
23	Z12213021	Isu Terkini Dalam Riset Akuntansi Manajemen	3
		Mata Kuliah Pilihan Konsentrasi	
		Ilmu Ekonomi Pembangunan	3
24	Z12213022	Riset Ekonomi Publik Lanjutan	3
25	Z12213023	Riset Ekonomi Pembangunan Lanjutan	3
26	Z12213024	Riset Ekonomi Regional Lanjutan	3
27	Z12213025	Riset Ekonomi Moneter Lanjutan	3
		Ilmu Manajemen	3
28	Z12213026	Riset Manajemen Pemasaran Lanjutan	3
29	Z12213027	Riset Manajemen Sumberdaya Manusia Lanjutan	3

30	Z12213028	Riset Manajemen Keuangan Lanjutan	3
31	Z12213029	Riset Manajemen Operasional Lanjutan	3
		Ilmu Akuntansi	3
32	Z12213030	Riset Akuntansi Akuntansi Sektor Publik	3
33	Z12213031	Riset Akuntansi Keuangan dan Perpajakan	3
34	Z12213032	Riset Auditing dan Sistem Informasi Akuntansi	3
35	Z12213033	Riset Akuntansi Manajemen	3
		Jumlah SKS Semester II	**6**
		Jumlah SKS Semester I dan II	**20**
		SEMESTER III - VI	
36		Prelim/ Kualifikasi	
		Berbasis Teori:	
		- Filsafat Ilmu	
		- Metode Penelitian	
		- Mata Kuliah Bidang Ilmu	
37	Z12213034	Disertasi Meliputi:	**30**
		1. Sidang Komisi I	2
		2. Seminar Proposal	5
		3. Sidang Komisi II	2
		4. Seminar Hasil Penelitian	5
		5. Sidang Komisi III	2
		6. Karya Ilmiah Internasional	8
		7. Ujian Tertutup	6
		8. Ujian Terbuka	2
		Jumlah SKS yang harus ditempuh	**50**

Keterangan: 3*= memilih salah satu mata kuliah berdasarkan konsentrasi yang dipilih

4.2.2.4 Dosen

Program Studi Doktoral Ilmu Ekonomi Pascasarjana Universitas Tadulako memiliki 52 orang dosen yang siap menyukseskan perkuliahan sesuai dengan kurikulum yang ditetapkan. Adapun nama-nama dosen dimaksud adalah sebagai berikut.

1. Prof. Dr Ir. H. Muhammad Basir, S.E., M.S.
2. Prof. Dr. H. Chairil Anwar, MA., Ph.D.
3. Prof. Dr. Djayani Nurdin, S.E.,M.Si.
4. Prof. Dr. Muslimin, S.E.,M.M.
5. Prof. Dr. Sahir Natsir, S.E.,M.Si.
6. Prof. Dr. Syamsul Bachri, S.E.,M.Si.
7. Prof. Dr. Andi Mattulada Amir, S.E.,M.Si.

8. Prof. Dr. Ridwan, S.E., M.Si.Ak.,CA.
9. Prof. Dr. rer.pol. Patta Tope, SE
10. Dr. Armin Muis, SE, M.P.
11. Moh. Ahlis Djirimu, S.E.,DEA.,Ph.D
12. Dr. Eko Jokolelono, S.E.,M.Si
13. Dr. Haerul Anam, S.E., M.Si
14. Dr. Mohammad Ichwan, S.E., M.KES
15. Dr. Suparman, S.E., M.Si.
16. Dr. Muhtar Lutfi, S.E., M.Si
17. Dr. Yunus Sading, S.E., M.S.
18. Dr. Harifuddin Thahir, SE, MP.
19. Dr. Sulaeman Miru, S.E.,M.Si.
20. Wahyuningsih, S.E.,M.Sc.,Ph.D.
21. Ponirin, S.E.,M.Bus.,Ph.D
22. Dr. Moh. Noval Launa, SE, DEA.
23. Dr. Asngadi, SE, M.Si
24. Dr. Saharuddin Kaseng, S.E.,M.Si.
25. Dr. Rosida P. Adam, S.E.,M.P.
26. Dr. Idris Azis, SE., M.Hum.
27. Dr. Zakiyah Zahara, S.E.,M.M.
28. Dr. Suardi Sabola, S.E.,M.Si.
29. Dr. Elimawaty Rombe, S.E., M.Si.
30. Dr. Maskuri Sutomo, S.E.,M.Si.
31. Dr. Lina Mahardiana, SE., M.Si.
32. Dr. Bakri Hasanuddin, S.E.,M.Si
33. Dr. Vitayanti Fattah, S.E., M.Si.
34. Harnida Wahyuni Adda, SE., M.A., Ph.D.
35. Dr. Mohammad Yunus Kasim, SE, M.Si
36. Dr. Husna, S.E., MM
37. Dr. Niluh Putu Evvy Rossanti, S.E., M.M
38. Dr. Fadli Moh. Saleh, S.E.,M.ABM.,Ak.,CA
39. Dr. Nurhayati Haris, S.E., M.Si
40. Dr. Abdul Kahar, SE.,M.Si.,Ak.,CA
41. Dr. Dra. Chalarche Totanan, M.Si.,Ak.,CA
42. Dr. M. Ikbal A, SE, M.Si.,Ak.,CA
43. Dr. Muliati SE, AK, M.Si.,CA.
44. Dr. Sudirman, SE., M.Si, Ak.,CA
45. Dr. Nina Yusnita, S.E.,AK., M.Si.,CA
46. Dr. Muhammad Din, SE, M.Si, Ak
47. Dr. Fikri Karim, SE, M.Acc, Ak
48. Dr. Jurana, SE, M.Si
49. Dr. H.Mohammad. Iqbal, B. S.E.,M.Si.,AK.,CA
50. Dr. Edhi Taqwa, SE., M.Si
51. Dr. Nudiatulhuda Mangun, SE., M.Si
52. Dr. Kalvin A. Parinding, SE, M.S.

4.2.3 PROGRAM DOKTORAL PENDIDIKAN SAINS

4.2.3.1 Identitas Program Studi

Nama Program Studi (PS)	:	Pendidikan Sains Program Doktor
Fakultas / Program	:	Pascasarjana
Perguruan Tinggi	:	Universitas Tadulako
Nomor SK Pendirian PS	:	199/KPT/I/2015
Tanggal SK Pendirian PS	:	30 Desember 2015
Bulan dan Tahun Dimulai Penyelenggaraan PS	:	Desember 2015
Nomor SK Izin Operasional	:	SK Rektor Untad No. 7152/UN28/DT/2016
Tanggal SK Izin Operasional	:	30 Desember 2016
Peringkat (Nilai) Akreditas Terakhir	:	B
Nomor SK BAN-PT	:	.....
Tanggal SK BAN-PT dan Masa Berlaku	:	.....
Alamat	:	Gedung A Lt. 1 Kampus Pascasarjana, Universitas Tadulako, Jl. Soekarno-Hatta Km. 9 Tondo, Palu. 94118
No. Telepon Program Studi	:	-
No. Faksimail Program Studi	:	-
Homepage dan *E-Mail* Prodi	:	http://pdps.pasca.untad.ac.id s3pendidikan.sains@gmail.com
Pengelolah : 1. Koordinator Program Studi 2. Staf	 : :	 Prof. Daud K. Walanda, M.Sc., Ph.D Ririn Setiawati, S. Hut.

4.2.3.2 Rasional

Pembangunan suatu negara seperti halnya Indonesia, sebagai negara dengan perekonomian terbesar ke-16 di dunia, diyakini tidak hanya dikonsentrasikan pada modal fisik *(physical capital)* saja, namun juga disadari harus bertumpu pada faktor modal manusia *(human capital)* yang bertumpu pada pendidikan yang berkelanjutan. Dalam konteks pembangunan pendidikan hendaknya pembangunan sumber daya manusia menjadi inti pembangunan, disaat Indonesia terpuruk dibandingkan negara- negara lain, termasuk di wilayah Asean. Indonesia harus menghasilkan *skilled worker* dan generasi yang berintegritas, mempunyai kejujuran dalam diri sendiri, tidak terpuruk dengan keadaan, serta harus lebih cerdas. Dengan demikian dapat menghadapi persaingan yang dihadapi di dunia kerja, dan tuntutan kualitas pendidikan terutama menghadapi *ASEAN Economic Community* atau Masyarakat Ekonomi ASEAN (MEA).

Olehnya itu sangat diperlukan tenaga-tenaga kependidikan yang banyak menguasai perkembangan dan kemajuan IT dan memahami konsep-konsep pedagogic khususnya dalam mengembangkan pendekatan-pendekatan pembelajaran dengan pembukaan

Program Studi S3 (Doktor) Pendidikan Sains pada Pascasarjana (PPs) Universitas Tadulako di Palu Provinsi Sulawesi Tengah.

Program studi Pendidikan Sains Program Doktor (S3) dengan surat ijin operasional Kepmenristekdikti No. 199/KPT/I/2015 tanggal 30 Desember 2015, dan telah memperoleh akreditasi B merupakan studi lanjutan yang mengembangkan keahlian bidang pendidikan sains yang berwawasan lingkungan dari jenjang magister. Program Studi Doktor Pendidikan Sains pada Pascasarjana Universitas Tadulako adalah salah satu dari dua Prodi Pendidikan Sains/IPA Program Doktor di kawasan timur Indonesia, menawarkan empat kelompok kompetensi kepada mahasiswanya sehingga doktor yang dihasilkan memiliki profil kualifikasi doktor (S3) Pendidikan Sains sesuai kebutuhan masyarakat dan pembangunan. Profil doktor yang dihasilkan mencakup akademisi, peneliti, tenaga ahli pendidikan dan konsultan pendidikan yang profesional. Sementara kelompok kompetensi utama yang dimaksud adalah: doktor yang memiliki kepribadian ilmiah yang bermoral tinggi serta menguasai IPTEKS di bidang Pendidikan Sains melalui konsentrasi Pendidikan Kimia, Pendidikan Fisika, Pendidikan Biologi dan Pendidikan IPA yang aplikatif bagi peningkatan perikehidupan dan kesejahteraan masyarakat di tingkat lokal, nasional dan internasional.

4.2.3.3 Visi Program Studi

Tahun 2020 menjadi program studi pendidikan sains program doktor yang unggul dalam penelitian pendidikan berwawasan lingkungan yang berorientasi pada pengembangan ilmu pengetahuan dan teknologi (IPTEK) dan kebutuhan masyarakat di kawasan timur Indonesia.

4.2.3.4 Misi Program Studi

1. Menyelenggarakan pendidikan berstandar dan inovatif untuk menghasilkan tenagapendidik yang professional, mandiri dan berkarakter;
2. Melaksanakan penelitian dan pengembangan yang mendukung proses pendidikan berwawasan lingkungan yang menyelesaikan permasalahan pendidikan sains yangdipublikasikan pada jurnal nasional atau internasional.

4.2.3.5 Tujuan

Menghasilkan lulusan doktor yang mempunyai kualifikasi:

a. Mampu mengembangkan konsep ilmu, pengetahuan, dan teknologi, baru dalam bidang pendidikan sains melalui penelitian.
b. Mampu melakukan pendekatan interdisipliner dan komparatif dalam menyelesaikan permasalahan pendidikan sains dan berkarya di bidang pendidikan sains dalam bentuk karya ilmiah dan karya kreatif yang unggul.
c. Mampu mengelola, memimpin dan mengembangkan program penelitian pendidikan sains.

4.2.3.6 Profil Lulusan

Profil lulusan program studi pendidikan sains program doktor adalah akademisi, peneliti atau konsultan pendidikan yang mampu mengembangkan teori, memecahkan masalah secara interdisiplin, multidisiplin atau transdisiplin, mengelola penelitian, dan menghasilkan karya inovatif bertaraf nasional atau internasional dalam bidang pendidikan dan pembelajaran pendidikan sains.

4.2.3.7 Konsentrasi Bidang Ilmu

1) Pendidikan Biologi
2) Pendidikan Fisika
3) Pendidikan Kimia
4) Pendidikan Matematika
5) Pendidikan IPA
6) Pendidikan Lingkungan
7) Pendidikan Geografi Fisik

4.2.3.8 Sebaran Mata Kuliah

Kode	Mata Kuliah	sks	Semester
A. Mata Kuliah Pra Pascasarjana			
	Bahasa Inggris Sains	2	
	Statistika dengan SPSS	2	
	Belajar dan Pembelajaran Sains	2	
	Konsep Sains Terpadu	2	
B. Mata Kuliah Wajib Pascasarjana			
Z01163001	Filsafat Ilmu dan Metode Penelitian	3	I
C. Mata Kuliah Wajib Program Studi			
Z18163001	Desain dan Inovasi Pembelajaran	3	I
Z18163002	Wawasan Pendidikan	2	I

Z18163003	Assessmen dan Evaluasi Pembelajaran	2	II
Z18163004	Problematika Pendidikan	2	II
D. Mata Kuliah Konsentrasi/Bidang Ilmu			
Z18163005	Kajian Biologi I (Konsentrasi Biologi)*	3	I
Z18163006	Kajian Fisika I (Konsentrasi Fisika)*	3	I
Z18163007	Kajian Kimia I (Konsentrasi Kimia)*	3	I
Z18163008	Kajian Matematika I (Konsentrasi Matematika)*	3	I
Z18163009	Kajian IPA I (Konsentrasi IPA)*	3	I
Z18163022	Kajian Lingkungan I (Konsentrasi Lingkungan)	3	I
Z18163023	Kajian Geografi Fisik I (Konsentrasi Geografi Fisik)	3	I
Z18163010	Kajian Biologi II (Konsentrasi Biologi)*	3	II
Z18163011	Kajian Fisika II (Konsentrasi Fisika)*	3	II
Z18163012	Kajian Kimia II (Konsentrasi Kimia)*	3	II
Z18163013	Kajian Matematika II (Konsentrasi Matematika)*	3	II
Z18163014	Kajian IPA II (Konsentrasi IPA)*	3	II
Z18163024	Kajian Lingkungan II (Konsentrasi Lingkungan)	3	II
Z18163025	Kajian Geografi Fisik II (Konsentrasi Geografi Fisik)	3	II
	Total	**18**	
E. Disertasi			
Z18163015	Sidang Komisi Proposal Penelitian	2	III-VI
Z18163016	Seminar Proposal	3	
Z18163017	Sidang Komisi Hasil dan Seminar Hasil Penelitian	4	
Z18163018	Seminar Nasional/Internasional	3	
Z18163019	Sidang Komisi Naskah Disertasi dan Ujian Disertasi	6	
Z18163020	Karya Ilmiah Internasional	10	
Z18163021	Ujian Terbuka (Ujian Disertasi)	2	
	Total	**30**	
	Total Jumlah SKS yang harus ditempuh	**48**	

4.2.3.9 Daftar Nama Dosen Pengajar Program Studi Pendidikan Sains Program Doktor

1. Prof. Dr. Ir. Muhammad Basir, SE., MS.
2. Prof. Daud K. Walanda, M.Sc., Ph.D.
3. Prof. Mery Napitupulu, M.Sc, Ph.D.
4. Prof. Dr. Baharuddin Hamzah, S.Farm. M.S.
5. Prof. Dr. Hj. Siti Nuryanti, M.Si.
6. Prof. Dr. Maxinus Djaeng, M.Pd.
7. Prof. Dr. H. Andi Tanra Tellu, M.S.
8. Dr. H. Amiruddin Kasim, M.Si.
9. Dr. Mohammad Jamhari, M.Pd.
10. Dr. Gamar Binti Non Shamdas, M.P.
11. Drs. Astija, M.Si., Ph.D.
12. Dr. Achmad Ramadhan, M.Kes.
13. Dr. Samsurizal M. Suleman, M.Si.
14. Dr. I Nengah Kundera, M.Kes.
15. Dr. Lilies, M.P
16. Dr. Amran Rede, M.Pd.

17. Dr. I Made Budiarsa, M.Si.
18. Dr. Mursito S. Bialangi, M.Pd
19. Dr. Sutrisnawati, M.Kes
20. Dr. Darsikin, M.Si.
21. Dr. H. Amiruddin Hatibe,M.Si.
22. Dr. Marungkil Pasaribu, M.Sc.
23. Dr. Amiruddin Kade, S.Pd, M.Si.
24. Dr. Unggul Wahyono, M.Si.
25. Dr. I Komang Werdhiana, M.Si.
26. Dr. Jusman Mansyur, S.Pd., M.Si.
27. Dr. Muslimin, M.Si.
28. Dr. Sahrul Saehana, S.Pd, M.Si.
29. Dr. Supriyatman, S.Si., M.Pd
30. Dr. H. Suherman, M.S.
31. Drs. Anang Wahid M. Diah, M.Si, Ph.D.
32. Drs. Paulus H. Abram, Ph.D.
33. Dr. H. Tahril, M.Si
34. Dra. Vanny M. A. Tiwow, M.Sc., Ph.D.
35. Dr. Irwan Said, M.Si.
36. Purnama Ningsih, S.Pd, M.Si., Ph.D.
37. Dr. Kasmudin Mustapa, SPd., M.Pd.
38. Dr. Afadil, M.Si.
39. Dr. Ijirana, M.Si.
40. Dr. Sitti Aminah, M.Si
41. Drs. Tri Santoso, M.Si
42. Dr. Jamaluddin Sakung, S.Pd., M.Kes
43. Dr. Siti Rakhmawati, M.PKim.
44. Dr. M. Nur, M.Si.
45. Dr. Usman H.B., M.Pd
46. Dr. H. Sudarman Bennu, M.Pd
47. Dr. Muhammad Rizal, M.Si.
48. Dr. Sutji Rochaminah, M.Si
49. Dr. Dasa Izmaimusa, M.Si
50. Dr. I Wayan Sukayasa, M.Pd.
51. Dr. H. Mustamin Idris, M.Si
52. Dr. Nurhayadi, M.Si

4.2.4 PROGRAM DOKTORAL ILMU SOSIAL

4.2.4.1 Identitas Program Studi

Program Studi (PS)	:	Ilmu Sosial Program Doktor
Fakultas/Program	:	Pascasarjana
Perguruan Tinggi	:	Universitas Tadulako
Nomor SK Pendirian PS	:	199/KPT/I/2015
Tanggal SK Pendirian PS	:	30 Desember 2015
Bulan dan Tahun Dimulai Penyelenggaraan PS	:	30 Desember 2015
Nomor SK Izin Operasional	:	199/KPT/I/2015
Tanggal SK Izin Operasional	:	30 Desember 2015
Peringkat (Nilai) Akreditasi Terakhir	:	B
Nomor SKBAN-PT	:	3110/SK/BAN-PT/Akred/D/VIII/2019
Tanggal SK BAN-PT dan Masa Berlaku	:	20 Agustus 2019–20 Agustus 2024
Alamat	:	Gedung A LT 1 Kampus Pascasarjana Universitas Tadulako, Jl.Soekarno Hatta Km.9Tondo, Palu 94118
No. Telepon Program Studi	:	0451-422611/0451-422355
No.Faksimail Program Studi	:	0451-422844
HomepagedanEmailProdi	:	doktoralsosial91@gmail.com
Pengelola:		
1. Koordinator Program Studi	:	Dr.Sitti Chaeriah Ahsan,M.Si
2. Staf	:	Adi Rosman, S.Pd

4.2.4.2 Visi, Misi, danTujuan

Visi: Tahun 2025 menjadi pusat penyediaan sumberdaya manusia terkemuka dan kompetitif di bidang ilmu sosial (administrasi publik dan ilmu sosial) pada level nasional dan internasinal serta memiliki ahklak mulia yang mampu memberikan

Sumbangsih bagi kemanusiaan dan kesejateraan bangsa dan Negara Kesatuan Republik Indonesia.

Misi:

1. Mengembangakan bidang ilmu social yang memiliki relefansi teoritik dan kebijakan berbasis pendekatan transdisipliner sesuai dengan perkembangan ilmu pengetahuan dan teknologi.
2. Meningkatkan kapasitas kemendirian dan berkarakter, bertumpu pada konstelasisosial, budaya, politik, dan ekonomi yang sepadan dan kondisif dalam mewujudkan kesejateraan bangsa dan kesetaraan hidupantara bangsa.

Tujuan:

Menghasilkan lulusan doctor yang mempunyai kualifikasi:

1. Membekali peserta didik dengan pengetahuan dalam rangka megantisipasi perkembangan ilmu dan tehknologi sesuai dengan kebutuhan.
2. Mengembangakan sikap, prilaku, dan etika keilmuan serta sikap dan prilaku terhadap ilmu pengetahuan.
3. Melakukan penelitian dan pengembangan berbasis pendekantan transdisipliner.
4. Meciptakan iklim pendidikan yang mengahargai keberagaman etnis, perkembangan masyarakat dan kehidupan berbagsa.
5. Mewujudkan lulusan yang mengutamakan kepentingan bangsa dan Negara Republik Indonesia.

4.2.4.3 Struktur Kurikulum dan

Konsentrasi Kurikulum

1.	Mata Kuliah Wajib Program Studi	12 SKS
2.	Mata Kuliah Wajib Konsentrasi	3 SKS
3.	Mata Kuliah Pilihan Konsentrasi	3 SKS
4.	Disertasi	30 SKS
	Jumlah	**48 SKS**

Konsentrasi Bidang Ilmu:

1. BKU Administrasi Publik
2. BKU Sosiologi
3. BKU Ilmu Pemerintahan
4. BKU Ilmu Komunikasi
5. BKU Antropologi
6. BKU Perencanaan Sosial
7. BKU Hukum dan Pembangunan

4.2.4.4 Mata Kuliah

Kurikulum dan Beban Studi Konsentrasi Administrasi

Kode	MataKuliah	sks	Semester
A.Mata Kuliah Pra Pascasarjana			
Z01163001	Pengantar Filsafat dan Metode Penelitian	**3**	
Z18163002	Teori-Teori Sosial	**3**	
Z18163011	Teknik Penulisan Artikel Publikasi	**3**	
Z18163012	Studi Pembangunan dan Kebijakan Publik	**3**	
	Jumlah	**12SKS**	
B.Mata Kuliah Wajib Pascasarjana			
Z01163001	Filsafat Ilmu dan Metode Penelitian	**3**	**I**
C.Mata Kuliah Wajib Program Studi Konsentrasi Administrasi Publik			
Z01163001	Filsafat Ilmu dan Metode Penelitian	**3**	**I**
Z18163001	Teori-Teori Sosial	**3**	**I**
Z18163002	Teori Administrasi Publik	**3**	**I**
Z18163003	Permasalahan Pembangunan Era Revolusi Industri 4.0	**3**	**I**
D.Mata Kuliah Konsentrasi/Bidang Ilmu			
Z18163004	Perilaku Organisasi	**3**	**II**
Z18163005	Manajemen Pelayanan Publik	**3**	**II**
Z18163006	Kebijakan Publik	**3**	**II**
Z18163007	Reformasi Birokrasi Publik	**3**	**II**
Z18163008	Etika Birokrasi	**3**	**II**
Z18163009	Manajemen Sumber Daya Manusia	**3**	**II**
Z18163010	Kepemimpinan	**3**	**II**
Z18163011	Metode Penelitian Administrasi	**3**	**II**
		3	**II**
	Jumlah	**6**	
Dua Mata Kuliah Penunjang Desertasi (6*) SKS			

E. Ujian Kualifikasi Doktor		
Filsafat Ilmu	**Wajib**	**III**
Metode Penelitian	**Wajib**	
Bidang Ilmu	**Wajib**	
F.Disertasi		
Seminar Proposal	**6**	
Seminar Hasil Penelitian	**6**	
Ujian Naskah Desertasi	**6**	**IV-XIV**
Seminar Nasional/Internasional	**2**	
Karya Ilmiah Internasional	**10**	
Ujian Terbuka/PromosiDoktor		
Total	**48 SKS**	

Kurikulum dan Beban Studi Konsentrasi Sosiologi

Kode	MataKuliah	sks	Semester
A.Mata Kuliah Pra Pascasarjana			
Z01163001	Pengantar Filsafat dan Metode Penelitian	**3**	
Z18163014	Teori-Teori Sosial	**3**	
Z18163011	Teknik Penulisan Artikel Publikasi	**3**	
Z18163012	Studi Pembangunan dan Kebijakan Publik	**3**	
	Jumlah	**12 SKS**	
B.Mata KuliahWajib Pascasarjana			
Z01163001	Filsafat Ilmu dan Metode Penelitian	**3**	**I**
C.Mata Kuliah Wajib Program Studi Kosentrasi			
Z01163001	Filsafat Ilmu danMetode Penelitian	**3**	**I**
Z18163001	Teori-Teori Sosial	**3**	**I**
Z18163013	Permasalahan Pembangunan Era Revolusi 4.0	**3**	**I**
Z18163014	Teori Sosiologi Kontemporer	**3**	**I**
D.MataKuliahKonsentrasi/Bidang Ilmu			
Z18163011	Teori Sosiologi Pembangunan dan Marjinalitas	**3**	**II**
Z18163012	Kapita Selekta Sosiologi	**3**	**II**
Z18163015	Teori Sosiologi Klasik	**3**	**II**
Z18163016	Isu-isu Masyarakat Pesisir dan Kebudayaan	**3**	**II**
Z18163017	Isu-isu Pedesaan dan Perkotaan di Indonesia	**3**	**II**
Z18163018	Metode Penelitian Sosiologi	**3**	**II**

	Jumlah	**6**	
Dua Mata Kuliah Penunjang Desertasi (6*) SKS			
E.Ujian Kualifikasi Doktor			
	Filsafar Ilmu	**Wajib**	**III**
	Metode Penelitian	**Wajib**	
	Bidang Ilmu	**Wajib**	
F.Disertasi			
	Seminar Proposal	**6**	**IV-XIV**
	Seminar Hasil Penelitian	**6**	
	Ujian Naskah Desertasi	**6**	
	Seminar Nasional/Internasional	**2**	
	Karya Ilmiah Internasional	**10**	
	Ujian Terbuka/Promosi Doktor		
	Total	**48 SKS**	

Kurikulum dan Beban Studi Konsentrasi Ilmu Pemerintahan

Kode	MataKuliah	sks	Semester
A. Mata Kuliah Pra Pascasarjana			
Z01163001	Pengantar Filsafatdan Metode Penelitian	**3**	
Z18163014	Teori-Teori Sosial	**3**	
Z18163011	Teknik Penulisan Artikel Publikasi	**3**	
Z18163012	Studi Pembangunan dan Kebijakan Publik	**3**	
	Jumlah	**12 SKS**	

B.Mata Kuliah Wajib Pascasarjana

Z011630 01	Filsafat Ilmu dan Metode Penelitian	**3**	**I**
C. Mata Kuliah Wajib Program Studi			
Z01163001	Filsafat Ilmu dan Metode Penelitian	**3**	**I**
Z18183001	Teori-Teori Sosial	**3**	**I**
Z18183004	Permasalahan Pembangunan Era Revolusi Industri 4.0	**3**	**I**
Z18203014	Isu-Isu Pemerintahan dan Politik	**3**	**I**
D. Mata Kuliah Konsentrasi/Bidang Ilmu			
Z18183022	Manajemen Pemerintahan	**3**	**II**
Z18183023	Teori Pemerintahan Daerah	**3**	**II**
Z18183024	Metode Penelitian Ilmu Pemerintahan	**3**	**II**
Z18183025	Filsafat dan Etika Pemerintahan	**3**	**II**
Z18183026	Teori Perbandingan Ilmu Pemerintahan	**3**	**II**
Z18203027	Demokrasi dan Pemerintahan	**3**	**II**
Z18203028	Ekologi Pemerintahan	**3**	**II**
	Jumlah	**6**	
Dua Mata Kuliah Penunjang Desertasi (6*) SKS			

E. Ujian Kualifikasi Doktor

	Filsafar Ilmu	**Wajib**	**III**
	Metode Penelitian	**Wajib**	
	Bidang Ilmu	**Wajib**	
F. Disertasi			
	Seminar Proposal	**6**	**IV-XIV**
	Seminar Hasil Penelitian	**6**	
	Ujian Naskah Desertasi	**6**	
	Seminar Nasional/Internasional	**2**	
	Karya Ilmiah Internasional	**10**	
	UjianTerbuka/PromosiDoktor		
	Total	**49 SKS**	

Kurikulum dan Beban Studi Konsentrasi Ilmu Komunikasi

Kode	MataKuliah	sks	Semester
A. Mata Kuliah Pra Pascasarjana			
Z01163001	Filsafat Ilmu dan Metode Penelitian	**3**	
Z18163014	Teori-Teori Sosial	**3**	
Z18163011	Teknik Penulisan Artikel Publikasi	**3**	
Z18163012	Studi Pembangunan dan Kebijakan Publik	**3**	
	Jumlah	**12 SKS**	

B. Mata KuliahWajib Pascasarjana

Z01163001	Filsafat Ilmu dan Metode Penelitian	**3**	**I**
C. Mata Kuliah Wajib Program Studi Kosentrasi			
Z01163001	Filsafat Ilmu dan Metode Penelitian	**3**	**I**
Z18183001	Teori-Teori Sosial	**3**	**I**
Z18183004	Permasalahan Pembangunan Era Revolusi 4.0	**3**	**I**
	Isu-Isu Kajian Strategis Media dan Komunikasi Politik	**3**	**I**

D. Mata Kuliah Konsentrasi/Bidang Ilmu

	Teori-Teori Ilmu Komunikasi	**3**	**II**
	Metodologi Penelitian Komunikasi	**3**	**II**
Z18183027	Isu-Isu Komunkasi dan Budaya	**3**	**II**
Z18183028	Perspektif dan Teori Komunikasi	**3**	**II**
Z18183029	Komunikasi dan Pemberdayaan Masyarakat	**3**	**II**
Z18183030	Teknologi Komunikasi dan Perubahan Sosial	**3**	**II**
	Jumlah	**6**	
Dua Mata Kuliah Penunjang Desertasi (6*) SKS			

E.Ujian Kualifikasi Doktor

	Filsafar Ilmu	**Wajib**	**III**
	Metode Penelitian	**Wajib**	
	Bidang Ilmu	**Wajib**	

F. Disertasi

	Seminar Proposal	**6**	**IV-XIV**
	Seminar Hasil Penelitian	**6**	
	Ujian Naskah Desertasi	**6**	
	Seminar Nasional/Internasional	**2**	
	Karya Ilmiah Internasional	**10**	

	Ujian Terbuka/PromosiDoktor		
	Total	**48 SKS**	

Kurikulum dan Beban Studi Konsentrasi Antropologi

Kode	MataKuliah	sks	Semester
A. Mata Kuliah Pra Pascasarjana			
Z01163001	Filsafat Ilmu danM etode Penelitian	**3**	
Z18183001	Teori-Teori Sosial	**3**	
	Teknik Penulisan Artikel Publikasi	**3**	
	Studi Pembangunan dan Kebijakan Publik	**3**	
	Jumlah	**12 SKS**	

B. Mata KuliahWajib Pascasarjana

Z01163001	Filsafat Ilmu dan Metode Penelitian	**3**	**I**
C. Mata Kuliah Wajib Program Studi Kosentrasi			
Z01163001	Filsafat Ilmu dan Metode Penelitian	**3**	**I**
Z18183001	Teori-Teori Sosial	**3**	**I**
Z18183004	Permasalahan Pembangunan Era Revolusi Industri 4.0 (Dinamika Budaya Pembangunan)	**3**	**I**
	Teori Konflik dan Mediasi	**3**	**I**

D. Mata Kuliah Konsentrasi/Bidang Ilmu

	Antropologi Sosial Budaya	**3**	**II**
	Metode Penelitian Antropologi	**3**	**II**
	Paradigma dan Teori Antropologi	**3**	**II**
	Antropologi Pembangunan	**3**	**II**
	Antropologi Politik dan Kebijakan Publik	**3**	**II**
	Antropologi Kesehatan dan Gender	**3**	**II**
	Antropologi Lingkungan	**3**	**II**
	Psikologi Sosial Budaya	**3**	**II**
	Globalisasi dan Kesukubangsaan	**3**	**II**
	Jumlah	**6**	

Dua Mata Kuliah Penunjang Desertasi (6*) SKS

E. Ujian Kualifikasi Doktor

	Filsafat Ilmu	**Wajib**	**III**
	Metode Penelitian	**Wajib**	
	Bidang Ilmu	**Wajib**	
F. Disertasi			
	Seminar Proposal	**6**	**IV-XIV**
	Seminar Hasil Penelitian	**6**	

	Ujian Naskah Desertasi	**6**	
	Seminar Nasional/Internasional	**2**	
	Karya Ilmiah Internasional	**10**	
	UjianTerbuka/Promosi Doktor		
	Total	**48 SKS**	

Kurikulum dan Beban Studi Konsentrasi Perencanaan Sosial

Kode	MataKuliah	sks	Semester
A. Mata Kuliah Pra Pascasarjana			
Z01163001	Pengantar Filsafat dan Metode Penelitian	**3**	
Z18163014	Teori-Teori Sosial	**3**	
Z18163011	Teknik Penulisan Artikel Publikasi	**3**	
Z18163012	Studi Pembangunan dan Kebijakan Publik	**3**	
	Jumlah	**12 SKS**	

B. Mata KuliahWajib Pascasarjana

Z01163001	Filsafat Ilmu dan Metode Penelitian	**3**	**I**
C. Mata Kuliah Wajib Program Studi Kosentrasi Administrasi Publik			
Z01163001	Filsafat Ilmu dan Metode Penelitian	**3**	**I**
Z18183001	Teori-Teori Sosial	**3**	**I**
Z18163013	Permasalahan Pembangunan Era Revolusi 4.0	**3**	**I**
Z18163014	Teori Sosial dan Pembangunan	**3**	**I**
D. Mata Kuliah Konsentrasi/Bidang Ilmu			
Z18183037	Dinamika Masyarakat dan Perubahan Sosial	**3**	**II**
Z18183038	Analisis Kebutuhan Sosial	**3**	**II**
Z18183039	Problematika Sosial	**3**	**II**
Z18183040	Perencanaan dan Analisis Kesehatan Sosial	**3**	**II**
	Isu-Isu Perencanaan Sosial	**3**	**II**
	Metodologi Penelitian Perencanaan Sosial	**3**	**II**
	Metode Pemberdayaan Masyarakat	**3**	**II**
	Strategi Kebijakan Perencanaan Kesehatan Sosial	**3**	**II**
Z18183041	Pengorganisasian Masyarakat	**3**	**II**
		3	**II**
	Jumlah	**6**	

Dua Mata Kuliah Penunjang Desertasi (6*) SKS

E.Ujian Kualifikasi Doktor

	Filsafar Ilmu	**Wajib**	**III**
	Metode Penelitian	**Wajib**	
	Bidang Ilmu	**Wajib**	
F. Disertasi			

	Seminar Proposal	**6**	**IV-XIV**
	Seminar Hasil Penelitian	**6**	
	Ujian Naskah Desertasi	**5**	
	Seminar Nasional/Internasional	**2**	
	Karya Ilmiah Internasional	**10**	
	Ujian Terbuka/Promosi Doktor		
	Total	**48 SKS**	

Kurikulum dan Beban Studi Konsentrasi Hukum dan Pembangunan

Kode	Mata Kuliah	sks	Semester
A. Mata Kuliah Pra Pascasarjana			
Z01163001	Pengantar Filsafat danMetode Penelitian	**3**	
Z18163014	Teori-Teori Sosial	**3**	
	Teknik Penulisan Artikel Publikasi	**3**	
	Studi Pembangunan dan Kebijakan Publik	**3**	
	Jumlah	**12 SKS**	
B. MataKuliah Wajib Pascasarjana			
Z01163001	Filsafat Ilmu dan Metode Ilmiah	**3**	**I**
C. Mata Kuliah Wajib Program Studi Kosentrasi			
Z01163001	Filsafat Ilmu dan Metode Penelitian	**3**	**I**
Z18183001	Teori-Teori Sosial	**3**	**I**
	Permasalahan Pembangunan Era Revolusi 4.0	**3**	**I**
	Konstruksi Teori Hukum	**3**	**I**
D. Mata Kuliah Konsentrasi/Bidang Ilmu			
	Isu-Isu Hukum dan Pembangunan	**3**	**II**
	Metodologi Penelitian Hukum dan Pembangunan	**3**	**II**
Z18183010	Teori Sosial dan Pembangunan	**3**	**II**
	Hukum Masyarakat dan Pembangunan	**3**	**II**
	Hukum Pengelolaan SDA dan Lingkungan Hidup	**3**	**II**
	Perbandingan Sistem Hukum	**3**	**II**
	Hukum Hak Azasi Manusia	**3**	**II**
	Teori-Teori Pembangunan	**3**	**II**
	Konsepsi Pembangunan Berkelanjutan	**3**	**II**

	Jumlah	**6**	
Dua Mata Kuliah Penunjang Desertasi (6*) SKS			
E. Ujian Kualifikasi Doktor			
	Filsafat Ilmu	**Wajib**	**III**
	Metode Penelitian	**Wajib**	
	Bidang Ilmu	**Wajib**	
F. Disertasi			
	Seminar Proposal	**6**	**IV-XIV**
	Seminar Hasil Penelitian	**6**	
	Ujian Naskah Desertasi	**6**	
	Seminar Nasional/Internasional	**2**	
	Karya Ilmiah Internasional	**10**	
	Ujian Terbuka/PromosiDoktor		
	Total	**48 SKS**	

4.2.4.5 Dosen

1. Prof. Dr. Ir. Muhammad Basir,SE.,MS. IPU., ASEAN Eng
2. Prof. Dr. Juraid Abd Latief, M.Hum.
3. Prof. Dr. Sulaeman Mamar, M.A.
4. Prof. Dr. Muhammad Nur Ali, M.Si.
5. Prof. Dr. Muhammad Khairil, M.Si.
6. Dr. Hasbullah, MSi
7. Dr. Rosmawati, M.Si.
8. Dr. H. Sastrio Mansur, M.Si.
9. Dr. Nawawi Natsir, M.Si.
10. Dr. Hj.Ani Susanti, M.Si.
11. Dr. Hj.Mustainah, M.Si.
12. Dr. Muhammad Irfan Mufti, M.Si.
13. Dr. Hasan Muhamad, M.Si.
14. Dr. Darwis, M.Si.
15. Dr. Nurhannis, M.Si.
16. Dr. H.Awad Soulisa, M.Si
17. Dr. H.Nasir Mangngasing, M.Si.
18. Dr. Christian Tindjabate, M.Si.
19. Dr. H.Irwan Waris, MSi
20. Dr. Hj. Nuraisyah Ambo, MSi
21. Dr. Dirja Nasila, M.Si.
22. Dr. Roslinawati, M.Si.
23. Dr. Sitti Chaeriah Ahsan, M.Si.
24. Dr. A.Mascunra Amir,M.Si.
25. Dr. HartawanK, M.Si.
26. Dr. Hasanuddin Mustari, M.Si.

27. Dr. H.Slamet Riyadi, M.Si.
28. Dr. Muzakir Tawil, M.Si.
29. Dr. H.M.Munir Salham, M.A.
30. Dr. Haslinda Baji, M.Si.
31. Dr. Syaharuddin Hattab, M.Si.
32. Dr. H. Abu Tjaiya,M.Si.
33. Dr. Daswati, M.Si.
34. Dr. Hj.Roslinah AmuP, M.Si.
35. Dr. Intam Kurnia,M.Si.
36. Dr. Surahman Cinu, MSi
37. Dr. Hajar AnnaP, M.Si.
38. Dr. Burhanuddin Idris, M.Si.
39. Dr. Abdul Rivai, M.Si.
40. Dr. Muhammad Nur Alamsyah, M.Si.
41. Dr. Sitti Murni Kaddi,S.Sos.,M.Si.
42. Dr. Ilyas Lampe,M.Kom
43. Dr. Hj. Fadhliah, M.Si